

IL FABBISOGNO DI INVESTIMENTI DELLE AZIENDE AGRICOLE SICILIANE ATTRAVERSO LA LETTURA DEI PIANI DI SVILUPPO AZIENDALE DEL PSR SICILIA 2014-2020

Ida Agosta, Dario Macaluso e Alessandra Vaccaro



Regione Siciliana



crea

Consiglio per la ricerca in agricoltura
e l'analisi dell'economia agraria

Il fabbisogno di
investimenti delle aziende
agricole siciliane attraverso
la lettura dei Piani di
sviluppo aziendale del PSR
Sicilia 2014-2020

Il documento è stato redatto da:

Introduzione: Alessandra Vaccaro (CREA-PB)

Metodologia: Dario Macaluso (CREA-PB)

Aziende, settori e investimenti: Alessandra Vaccaro (CREA-PB)

Le potenzialità di incremento occupazionale: Alessandra Vaccaro (CREA-PB)

Il fabbisogno di superfici agricole: Ida Agosta, Alessandra Vaccaro (CREA-PB)

Il fabbisogno di investimenti nel sistema irriguo: Ida Agosta (CREA-PB)

Analisi dell'efficacia potenziale degli investimenti: Dario Macaluso (CREA-PB)

L'appendice statistica è a cura di Alessandra Vaccaro

Il gruppo di lavoro dell'Accordo di Collaborazione ai sensi dell'articolo 15 della legge 7 agosto 1990, n. 241 "Fabbisogno conoscitivo di alcuni aspetti dell'attuazione delle misure ad investimento del PSR Sicilia 2014-2020 attraverso l'analisi dei dati del PSA" è composto da:

Alessandro Monteleone, CREA-PB (Coordinamento scientifico del progetto)

Ida Agosta, CREA-PB (Coordinamento attività trasversali e responsabile del progetto)

Antonio Giampaolo, CREA-PB (Coordinamento gestione progetto, progettazione dispositivi)

Alfonso Scardera, CREA-PB (Coordinamento gestione progetto, progettazione dispositivi)

Alessandra Vaccaro, CREA-PB (Gestione rapporti con Amministrazione regionale, responsabile progetto, elaborazione dati)

Dario Macaluso, CREA-PB (Elaborazione e analisi dati)

Carlo Di Laora, CREA-PB (Progettazione e gestione dispositivi)

Stefano Cafarelli, CREA-PB (Progettazione e gestione dispositivi)

Domenico Marulli, Consulente Sviluppatore software (Progettazione e gestione dispositivo)

Grafica e impaginazione: Pierluigi Cesarini

Foto di copertina: Alessandra Vaccaro

ISBN: 9788833850917

Sommario

INTRODUZIONE	5
METODOLOGIA	7
AZIENDE, SETTORI E INVESTIMENTI	9
LE POTENZIALITA' DI INCREMENTO OCCUPAZIONALE	15
IL FABBISOGNO DI SUPERFICI AGRICOLE	17
IL FABBISOGNO DI INVESTIMENTI NEL SISTEMA IRRIGUO	23
ANALISI DELL'EFFICACIA POTENZIALE DEGLI INVESTIMENTI	29
APPENDICE STATISTICA.....	37

Il rapporto “Il fabbisogno di investimenti delle aziende agricole siciliane attraverso la lettura dei Piani di sviluppo aziendale del PSR Sicilia 2014-2020” conclude il percorso di analisi dei dati dei (PSA) che ha formato oggetto dell’accordo di collaborazione ai sensi dell’art. 15 della L. 241/90 tra l’Assessorato regionale dell’Agricoltura, dello sviluppo rurale e della pesca mediterranea - Dipartimento regionale dell’Agricoltura e il CREA-PB¹ finalizzato a una migliore ed efficace attuazione del PSR Sicilia 2014–2020, con particolare riferimento al fabbisogno conoscitivo di alcuni aspetti specifici dell’attuazione delle misure a investimento.

La collaborazione tra i due Enti, avviata a novembre 2016, ha consentito la sperimentazione di una metodologia di acquisizione, gestione e analisi dei dati aziendali e di investimento, che assolve all’esigenza conoscitiva di alcuni aspetti settoriali e territoriali, non facilmente reperibili presso le fonti statistiche ufficiali.

L’attività è stata finalizzata alla progettazione e allo sviluppo dell’applicativo PSAWeb Sicilia, attraverso il quale sono stati acquisiti i dati dei PSA dei potenziali beneficiari, e delle relative proposte progettuali, di alcune misure a investimento del PSR Sicilia 2014-2020.

L’applicativo PSAWeb Sicilia, sviluppato in funzione delle caratteristiche delle sottomisure e operazioni del Programma di sviluppo rurale della Regione Sicilia 2014-2020 nonché dei vincoli previsti nei bandi e nelle disposizioni attuative, è stato adottato per le seguenti procedure di evidenza pubblica:

- Bando 2017 sottomisura 4.1 “Sostegno agli investimenti nelle aziende agricole”;
- Bando 2017 sottomisura 6.1 “Aiuti all’avviamento di imprese per i giovani agricoltori”,
- Bando 2017 operazione 6.4.a “Supporto alla diversificazione dell’attività agricola verso la creazione e lo sviluppo di attività extra-agricole” in regime *de minimis*
- Bando 2018 operazione 6.4.a “Supporto alla diversificazione dell’attività agricola verso la creazione e lo sviluppo di attività extra-agricole” *Agriturismo Aiuto in esenzione*
- Bando 2020 sottomisura 4.1 “Sostegno agli investimenti nelle aziende agricole”².

L’applicativo PSAWeb Sicilia ha assicurato una gestione informatizzata dei numerosi dati aziendali, settoriali, territoriali e di investimento di 6.458 istanze presentate, 3.516 istanze risultate ammissibili e 1.629 istanze finanziate consentendo di estrarre, rielaborare e analizzare le informazioni con differenti e molteplici finalità conoscitive³.

¹ Collaborazione istituita con nota del DG del Dipartimento dell’Agricoltura della Regione Siciliana n. 53051 del 09.11.2016 e nota del CREA-PB n. 53756 del 16.11.2016 e con Accordo di collaborazione sottoscritto dal Dipartimento e dal CREA-PB il 19 luglio 2018 (Prot. 0034683) e DDG n. 23 22/01/2020.

² Al momento della predisposizione del presente rapporto il bando 2020 della sottomisura 4.1 risulta ancora aperto pertanto le elaborazioni proposte per questa sottomisura si riferiscono esclusivamente al bando 2017.

³ L’analisi dei dati delle singole sottomisure e operazioni è stata trattata nei relativi Report consultabili ai seguenti link:

<https://www.reterurale.it/flex/cm/pages/ServeBLOB.php/L/IT/IDPagina/20909>

<https://www.reterurale.it/flex/cm/pages/ServeBLOB.php/L/IT/IDPagina/21422>

<https://www.reterurale.it/flex/cm/pages/ServeBLOB.php/L/IT/IDPagina/21959>

<https://www.reterurale.it/flex/cm/pages/ServeBLOB.php/L/IT/IDPagina/21962>

Il presente rapporto, attraverso il riepilogo, e ove necessario l'aggiornamento⁴, dell'analisi dei dati aziendali, territoriali e di investimento presentati nei report dedicati alle singole sottomisure/operazioni, propone una lettura delle esigenze di investimento delle aziende agricole siciliane al fine di migliorarne la redditività e competitività manifestate nel corso del ciclo di programmazione 2014-2020.

Nel rapporto vengono inoltre proposti degli approfondimenti su alcuni aspetti specifici legati alla redditività delle aziende, all'occupazione, al capitale terra e all'irrigazione.

Tale quadro conoscitivo si completa con l'analisi degli effetti attesi dei programmi di investimento, in termini di obiettivi trasversali e specifici delle sottomisure/operazioni delle istanze che hanno superato positivamente la valutazione di ammissibilità nonché di quelle che sono risultate finanziabili.

Il documento si conclude con una sezione statistica nella quale si propone una parte della riclassificazione della base dati esaminata per ciascuna sottomisura/operazione con un livello di disaggregazione regionale e provinciale. Per maggiori dettagli sull'analisi e le elaborazioni dati delle sottomisure/operazioni, anche a livello comunale, si rimanda ai Report e al supporto informatico "Elaborazioni PSAWeb Sicilia" specifici per sottomisura/operazione.

Inoltre, a corredo dei Report e delle elaborazioni statistiche è stato messo a disposizione dell'Amministrazione regionale il database "PSAWeb Sicilia", che consente di svolgere innumerevoli e svariate analisi, per rispondere a esigenze conoscitive sia di ampio respiro che mirate su aspetti particolari.

Il set di dati, le relative elaborazioni e analisi, presentati nei vari report e resi fruibili su supporto informativo, oltre a rispondere all'attuale esigenza conoscitiva circa il fabbisogno di investimento delle aziende del territorio, possono rappresentare un utile strumento di supporto per le attività di monitoraggio e valutazione del Programma in corso e di indirizzo per la strategia di sviluppo rurale della prossima fase di programmazione, 2021-2027.

⁴ Rispetto a quanto presentato nel Report specifico di sottomisura "Il fabbisogno di investimenti delle aziende agricole: una lettura della sottomisura 4.1 PSR Sicilia 2014-2020 attraverso i Piani di sviluppo aziendale", i dati delle istanze finanziate del Bando 4.1 – 2016, presentati in questo rapporto risultano aggiornati allo scorrimento della graduatoria previsto Avviso pubblico n. 44133 del 21/09/2020.

I dati analizzati nel presente lavoro sono stati raccolti attraverso l'applicativo web PSAWeb Sicilia disponibile *online* al seguente link psa.prsicilia.it.

Tale applicativo, realizzato dal Centro di Politiche e bioeconomia del CREA a partire da un'applicazione progettata nell'ambito della RICA italiana e sviluppato sulla base dell'Accordo di collaborazione tra il Dipartimento dell'Agricoltura dell'Assessorato Regionale dell'Agricoltura, dello sviluppo rurale e della pesca mediterranea e il CREA-PB, è stato messo a disposizione dei potenziali beneficiari di alcune sottomisure/operazioni a investimento del PSR Sicilia 2014-2020 per la definizione dei Piani di Sviluppo Aziendale di alcune misure a investimento (sottomisure 4.1 e 6.1, operazione 6.4.a).

Nello specifico, ai fini della verifica dell'ammissibilità delle domande di aiuto, il PSAWeb Sicilia consente:

- la determinazione della Dimensione Economica dell'azienda, in base alle Produzioni Standard (Reg. CE 1242/2008) e ai coefficienti che la Regione ha adottato per alcuni processi produttivi;
- la definizione degli indicatori economici e sociali per la valutazione del miglioramento del rendimento globale dell'impresa attraverso il collegamento con l'applicativo Bilancio Semplificato del CREA-PB (<http://bilanciosemplificatorica.crea.gov.it>);
- la consultazione della classificazione tipologica;
- la valutazione di coerenza dell'iniziativa con le finalità delle sottomisure/operazioni del PSR Sicilia 2014-2020 nel cui ambito questa viene proposta;
- la descrizione degli elementi strutturali dell'azienda, del programma degli investimenti e degli effetti prodotti.

Dal punto di vista tecnico informatico, l'applicativo è composto da un'interfaccia utente e da un database relazionale SQL nel quale sono memorizzati i dati immessi dagli utenti.

Prima di procedere all'analisi, i dati sono stati estratti dal database, trattati attraverso programmi di elaborazione e verificati. Nello specifico, relativamente alle superfici aziendali e al parco macchine, la verifica ed eventuale correzione dei casi anomali individuati è avvenuta tramite riscontro con il fascicolo aziendale AGEA.

I dati di bilancio, necessari per la verifica dei parametri economico-sociali di ammissibilità e della sostenibilità economica della proposta attraverso il confronto tra la situazione prima dell'investimento (ex ante) e quella successiva all'investimento (ex post), sono stati raccolti attraverso l'applicativo Bilancio Semplificato RICA. Una procedura appositamente progettata, basata su un codice identificativo univoco, ha consentito agli utenti di importare i dati di bilancio all'interno del PSAWeb. Essendo tali dati memorizzati all'interno di un database diverso rispetto a quello del PSAWeb, è stato necessario incrociare le informazioni dei due database per potere mettere in relazione i dati relativi ai piani di sviluppo aziendale con le informazioni più specificamente economiche.

Sono state elaborate numerose tipologie di informazioni e queste sono state disaggregate a diversi livelli: territoriale (comune, provincia, area svantaggiata, Natura 2000, zonizzazione ai sensi dell'Allegato 6 del PSR Sicilia 2014-2020), anagrafico (genere, età, titolo di studio, qualifica IAP), tipologia di impresa (forma giuridica, forma di conduzione, regime contabile), strutturale (orientamento tecnico economico, dimensione economica, superficie, irrigazione, macchinari, certificazione dei processi e dei prodotti), tipologia e finalità di

investimento. Per le elaborazioni, inoltre, si è fatto riferimento sia al set di dati completo (totale delle per proposte progettuali presentate) sia al subset di dati relativo alle sole proposte giudicate ammissibili e a quelle finanziate. Per far ciò è stato necessario allineare, attraverso la verifica dei CUAA, e incrociare i dati provenienti dal database del PSA con gli elenchi ufficiali delle proposte ammissibili e finanziate.

Per la consultazione dei dati con disaggregazione a livello comunale si rimanda alla consultazione del database PSAWeb Sicilia.

Al fine di evitare distorsioni nelle analisi è stata utilizzata una metodologia di identificazione e trattamento degli *outliers*, ossia di quei valori assunti dalla variabile sensibilmente distanti dalla media della distribuzione di frequenze, e pertanto da considerare “anomali”. Sono stati inoltre esclusi dall’analisi gli strati (intesi come combinazione di orientamento tecnico economico e dimensione economica) con un numero di osservazioni inferiore a 3.

AZIENDE, SETTORI E INVESTIMENTI

Le misure a investimento del PSR Sicilia 2014-2020 per le quali è stato previsto l'utilizzo dell'applicativo PSAWeb Sicilia per la presentazione dei Piani di Sviluppo Aziendale riguardano gli interventi di ammodernamento del sistema produttivo agricolo ed agroalimentare, il sostegno al ricambio generazionale dell'agricoltura e gli interventi finalizzati a incrementare la redditività delle aziende attraverso la diversificazione dell'attività agricola verso attività extra agricole in occasione delle seguenti procedure di evidenza pubblica:

- Bando 2017 sottomisura 4.1 "Sostegno agli investimenti nelle aziende agricole";
- Bando 2017 sottomisura 6.1 "Aiuti all'avviamento di imprese per i giovani agricoltori",
- Bando 2017 operazione 6.4.a "Supporto alla diversificazione dell'attività agricola verso la creazione e lo sviluppo di attività extra-agricole" in regime *de minimis*
- Bando 2018 operazione 6.4.a "Supporto alla diversificazione dell'attività agricola verso la creazione e lo sviluppo di attività extra-agricole" *Agriturismo Aiuto in esenzione*
- Bando 2020 sottomisura 4.1 "Sostegno agli investimenti nelle aziende agricole"⁵.

Attraverso le suddette procedure sono stati attivate complessivamente 370 milioni di risorse pubbliche di cui oltre 220 milioni a carico del FEASR.

Tab. 1 – Dotazioni finanziarie pubbliche sottomisure/operazione (euro)

Bando	Sottomisura/operazione	Dotazione finanziaria	Quota FEASR
Bando 4.1 Anno 2016	Sottomisura 4.1	100.000.000	60.500.000
Bando 6.1 Anno 2017	Sottomisura 6.1	40.000.000	24.200.000
	Sottomisura 4.1	160.000.000	96.800.000
	Operazione 6. 4 a	25.000.000	15.125.000
Bando 6.4.a Anno 2017	Operazione 6. 4 a de minimis	25.000.000	15.125.000
Bando 6.4.a Anno 2018	Operazione 6. 4 a Agriturismo esenzione	20.000.000	13.000.000
TOTALE		370.000.000	224.750.000

Fonte: Bandi pubblici approvati con D.D.G. N.17315/2016, D.D.G. N.1422/2017, D.D.G. N.22205/2017, D.D.G. N.1714/2018.

Nella figura di seguito riportata sono state riclassificate le istanze – presentate, ammissibili e finanziate - relative a ciascun bando che ha previsto l'utilizzo del PSAWeb Sicilia nonché il corrispondente volume degli investimenti mentre nella figura 2 vengono rappresentati dati sulle istanze e gli investimenti riclassificati per provincia.

Dal punto di vista numerico, gli interventi di ammodernamento risultati ammissibili fanno capo principalmente alle province di Catania (140 istanze, 21%), e Trapani (111 istanze, 16,5%) mentre gli interventi di insediamento di giovani agricoltori si concentrano principalmente nella provincia di Palermo (524 istanze, 20%), seguita da Catania (378 istanze, 15%), Enna (13%) e Messina (12%).

⁵ Al momento della predisposizione del presente rapporto il bando 2020 della sottomisura 4.1 risulta ancora aperto pertanto le elaborazioni proposte per questa sottomisura si riferiscono esclusivamente al bando 2017.

Fig 1 – Iniziative e investimenti per sottomisura/operazione (euro; n.)

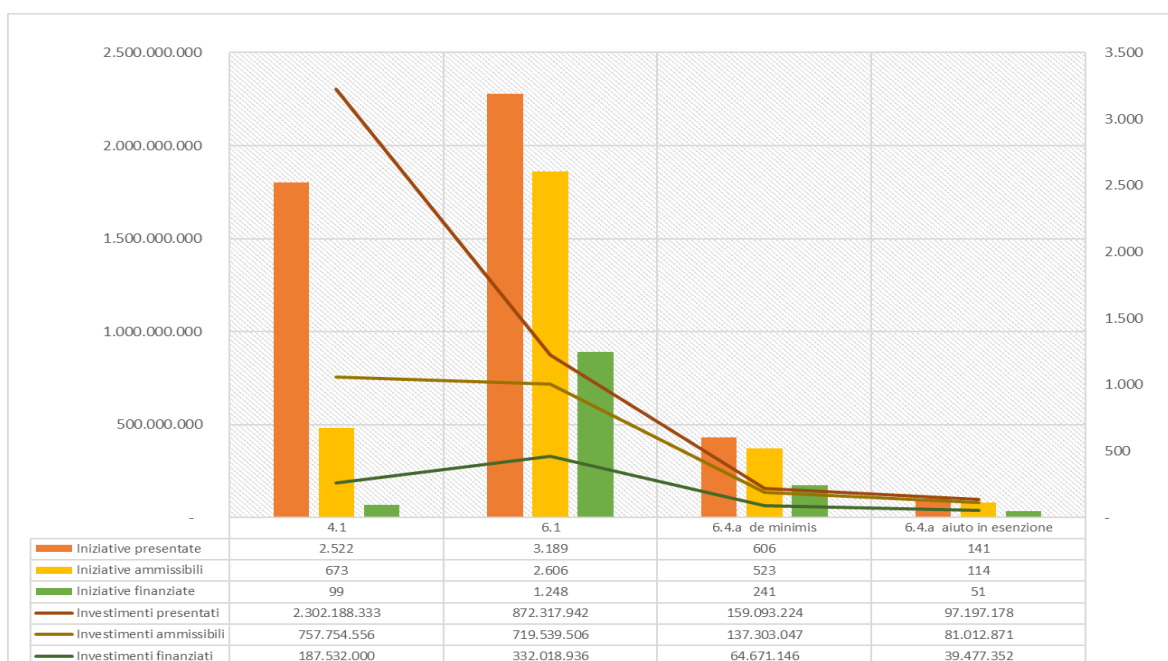

Fonte: elaborazioni su dati PSAWeb Sicilia

Le più alte percentuali di istanze ammissibili per attività extra agricole riconducibili ad interventi in *de minimis* si sono registrate ad Agrigento (72%), a Enna (68%) e a Messina (67%); mentre l'incidenza più bassa si è registrata a Trapani (18%) mentre per ciò che riguarda il regime di aiuto in esenzione per l'agriturismo, gli interventi ammissibili presentano percentuali piuttosto contenute per tutte le province e superano il 50% soltanto a Catania (58%) e Siracusa (55%).

Fig. 2 – Iniziative e investimenti per provincia (euro; n.)

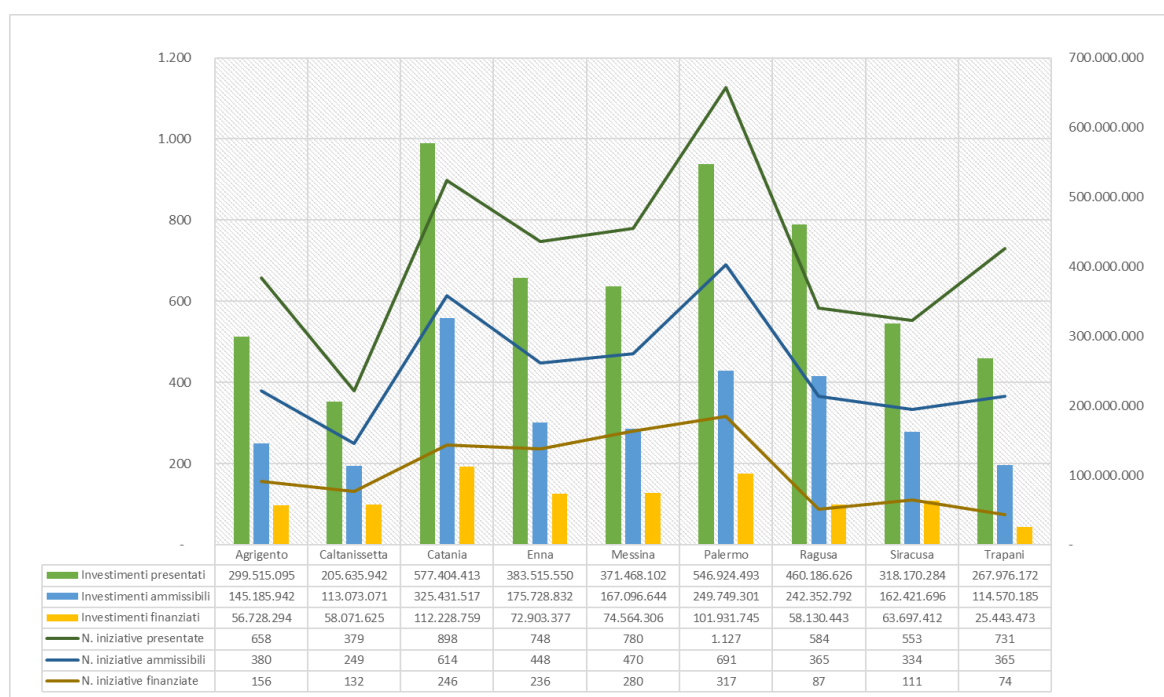

Fonte: elaborazioni su dati PSAWeb Sicilia

Secondo quanto rilevato dai PSA, la partecipazione come soggetto proponente delle donne ai bandi delle misure a investimenti riguarda circa un terzo delle istanze ammissibili e di quelle finanziate. Dal punto di vista territoriale la percentuale più elevata si registra in provincia di Siracusa (42% sia ammissibili che finanziate) mentre, secondo quanto rilevato dai PSA la minore partecipazione si registra in provincia di Messina.

Tab. 2 – Iniziative per provincia e per genere del soggetto proponente (numero, %)

ISTANZE AMMISSIBILI										
Genere	Agrigento	Caltanissetta	Catania	Enna	Messina	Palermo	Ragusa	Siracusa	Trapani	Totale
numero										
Femmine	126	90	209	162	141	238	123	140	128	1357
Maschi	254	159	405	286	329	453	242	194	237	2.559
Totale	380	249	614	448	470	691	365	334	365	3.916
Valori in percentuale %										
Femmine	33	36	34	36	30	34	34	42	35	35
Maschi	67	64	66	64	70	66	66	58	65	65
ISTANZE FINANZIATE										
Genere	Agrigento	Caltanissetta	Catania	Enna	Messina	Palermo	Ragusa	Siracusa	Trapani	Totale
numero										
Femmine	49	48	81	85	85	111	29	47	25	560
Maschi	107	84	165	151	195	206	58	64	49	1.079
Totale	156	132	246	236	280	317	87	111	74	1.639
Valori in percentuale %										
Femmine	31	36	33	36	30	35	33	42	34	34
Maschi	69	64	67	64	70	65	67	58	66	66

Fonte: elaborazioni su dati PSAWeb Sicilia

La forma di conduzione principale delle imprese è quella con salariati (34% istanze ammissibili, 33% istanze finanziate), seguita dalla diretta con presenza, esclusiva o prevalente di familiari (26% istanze ammissibili, 25%); mentre la diretta con prevalenza di extrafamiliari rappresenta il 14%.

Fig. 3 – Forma di conduzione aziendale (%)

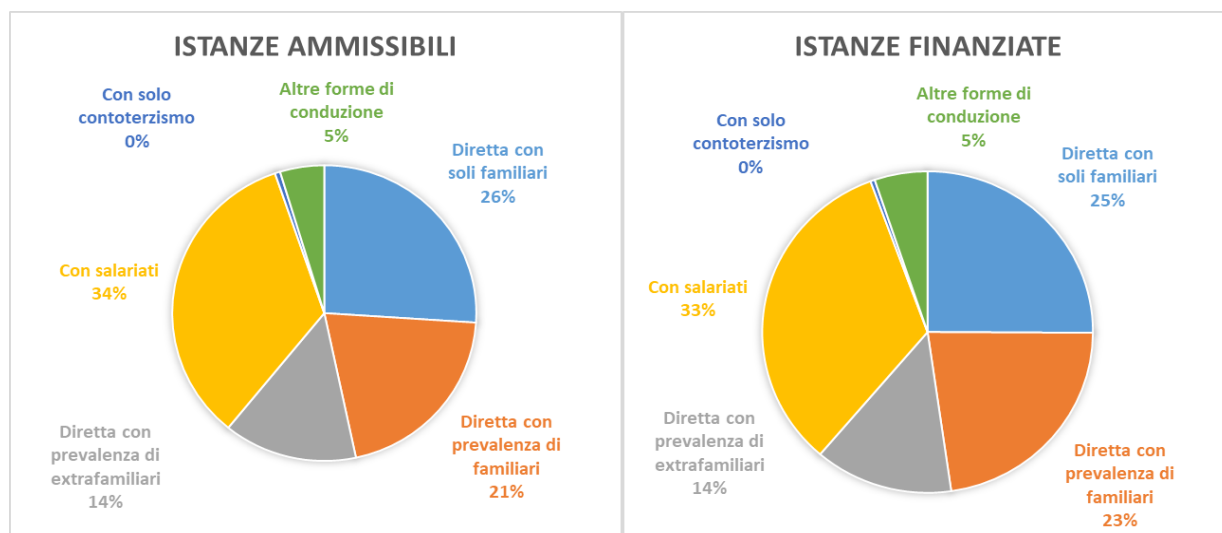

Fonte: elaborazioni su dati PSAWeb Sicilia

Le iniziative si concentrano prevalentemente nelle aree D (aree rurali con problemi di sviluppo) sia per numerosità delle iniziative e quindi SAU complessivamente intercettata sia per volume degli investimenti.

Tab. 3 – Iniziative, SAU e investimenti per sottomisura/operazione e zonizzazione

ISTANZE AMMISSIBILI					
INVESTIMENTI (euro)					
Sottomisure attivate	ZONIZZAZIONE				Totale
	A	B	C	D	
4.1	61.980.348	87.731.200	170.687.220	431.107.803	751.506.570
6.1	21.734.656	48.971.563	168.683.137	480.150.149	719.539.506
6.4.a de minimis	3.411.586	6.384.804	38.151.484	89.355.173	137.303.047
6.4.a aiuto in esenzione	4.957.016	4.117.657	18.375.605	53.562.593	81.012.871
Totale	92.083.606	147.205.224	395.897.446	1.054.175.718	1.689.361.995
AZIENDE (numero)					
Sottomisure attivate	ZONIZZAZIONE				Totale
	A	B	C	D	
4.1	46	77	174	376	673
6.1	78	174	612	1.742	2.606
6.4.a de minimis	12	26	148	337	523
6.4.a aiuto in esenzione	5	6	29	74	114
Totale	141	283	963	2.529	3.916
SAU (ettari)					
Sottomisure attivate	ZONIZZAZIONE				Totale
	A	B	C	D	
4.1	1.901	2.232	11.991	40.011	56.135
6.1	741	683	1.423	26.119	28.966
6.4.a de minimis	403	523	3.823	13.570	18.320
6.4.a aiuto in esenzione	110	240	1.531	3.698	5.578
Totale	3.154	3.678	18.768	83.399	108.999
ISTANZE FINANZIATE					
INVESTIMENTI (euro)					
Sottomisure attivate	ZONIZZAZIONE				Totale
	A	B	C	D	
4.1	11.281.709	22.151.228	34.120.411	119.978.653	187.532.000
6.1	4.728.302	10.234.718	65.540.633	251.515.283	332.018.936
6.4.a de minimis	1.069.013	1.066.146	11.740.561	50.795.426	64.671.146
6.4.a aiuto in esenzione	2.958.799	2.745.750	5.705.098	28.067.706	39.477.352
Totale	20.037.822	36.197.843	117.106.702	450.357.068	623.699.435
AZIENDE (numero)					
Sottomisure attivate	ZONIZZAZIONE				Totale
	A	B	C	D	
4.1	8	8	17	66	99
6.1	18	39	238	953	1.248
6.4.a de minimis	4	4	45	188	241
6.4.a aiuto in esenzione	3	4	9	35	51
Totale	33	55	309	1.242	1.639
SAU (ettari)					
Sottomisure attivate	ZONIZZAZIONE				Totale
	A	B	C	D	
4.1	747	315	932	3.328	5.323
6.1	1.901	2.232	11.991	40.011	56.135
6.4.a de minimis	83	73	1.188	7.957	9.302
6.4.a aiuto in esenzione	92	145	690	1.623	2.551
Totale	2.823	2.765	14.802	52.919	73.310

Fonte: elaborazioni su dati PSAWeb Sicilia

In particolare la richiesta di insediamento da parte di giovani ha coinvolto aziende agricole per una superficie complessiva di circa 68 mila ettari (SAU istanze presentate), dei quali l'83%, pari a 56 mila ettari, è risultato ammissibile a finanziamento, mentre gli interventi di ammodernamento e ristrutturazione aziendale proposti coinvolgono una superficie agricola di 118,79 mila ettari (SAU aziendale istanze presentate), della quale il 28,5%, pari a 33,9 mila ettari, è risultato ammissibile a finanziamento. La superficie complessiva che ha riguardato le aziende interessate a potenziare o attuare un processo di diversificazione verso attività extra agricole è di circa 21,5 mila ettari (SAU aziendale istanze presentate per l'85% risultata ammissibile a finanziamento) e 6.316 ettari per le sole attività agrituristiche dell'aiuto in esenzione.

Tra gli interventi risultati ammissibili nel Pacchetto giovani e di sostegno agli investimenti aziendali prevalgono le superfici aziendali con allevamenti, insieme a una buona presenza di superfici a seminativi.

Fig. 4 – Distribuzione SAU istanze ammissibili per sottomisura/operazione e per OTE prevalente (ettari)

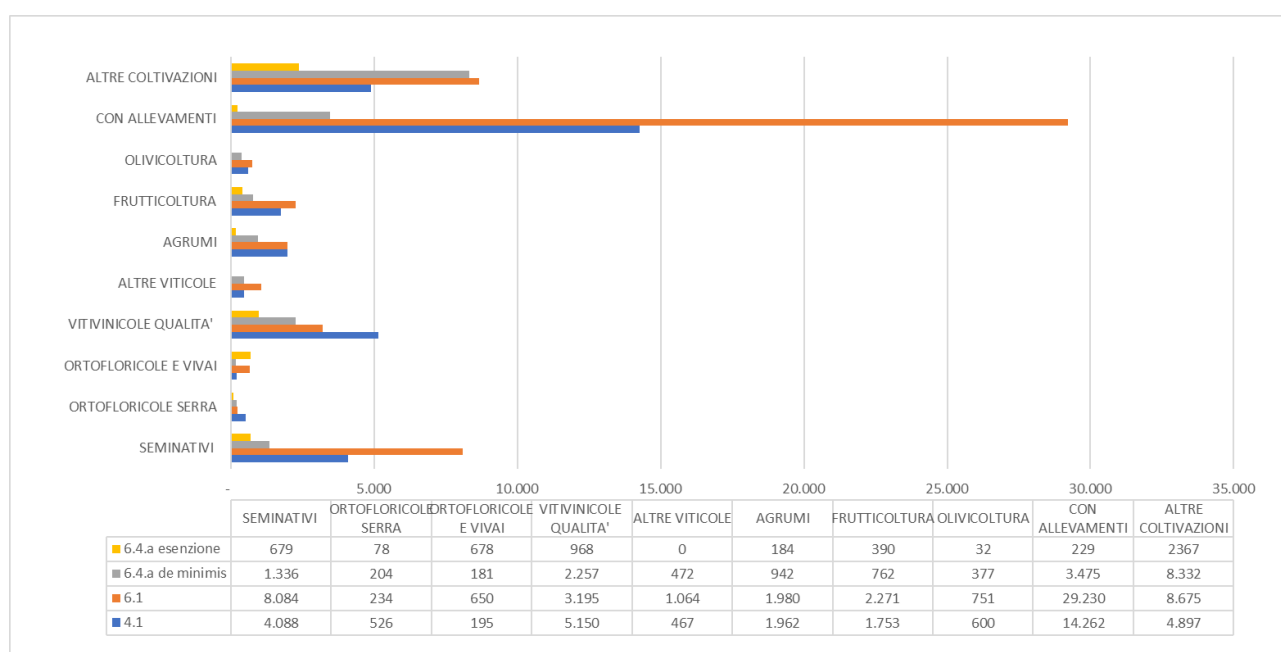

Fonte: elaborazioni su dati PSAWeb Sicilia

Una buona presenza di superfici dedicate alla vitivinicoltura con uve pregiate si riscontra tra le superfici delle aziende dove si insediano i giovani agricoltori (3.195 ettari), nelle aziende che investono in ammodernamento e ristrutturazione (oltre 5.000 ettari) e tra le aziende interessate a processi di diversificazione (2.257 ettari delle istanze in regime de minimis e 968 ettari per gli aiuti in esenzione).

Fig. 5 – Distribuzione SAU istanze finanziate per sottomisura/operazione e per OTE prevalente (ettari)

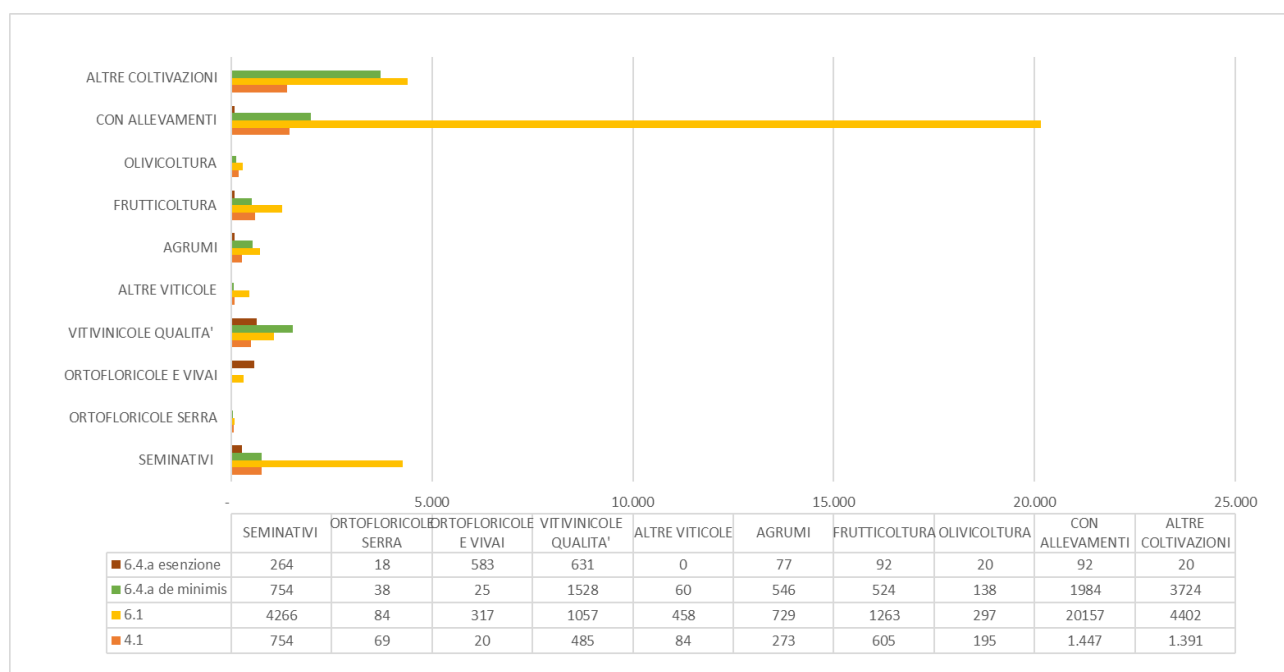

Fonte: elaborazioni su dati PSAWeb Sicilia

LE POTENZIALITA' DI INCREMENTO OCCUPAZIONALE

Secondo quanto dichiarato nei PSA le unità di lavoro totali rilevate nella situazione ex ante investimento nelle aziende risultate ammissibili nelle misure a investimento risultano complessivamente 5.338 mentre tra quelle finanziate queste risultano pari a 2.390. Queste ultime, per effetto della realizzazione degli investimenti secondo quanto previsto dai soggetti proponenti, aumenterebbero di 1.831 unità, pari a un incremento del 50% rispetto al dato iniziale, in buona parte riconducibili agli interventi del Pacchetto giovani (68%).

Fig. 6 – Unità di lavoro totali per provincia e sottomisura/operazione (numero)

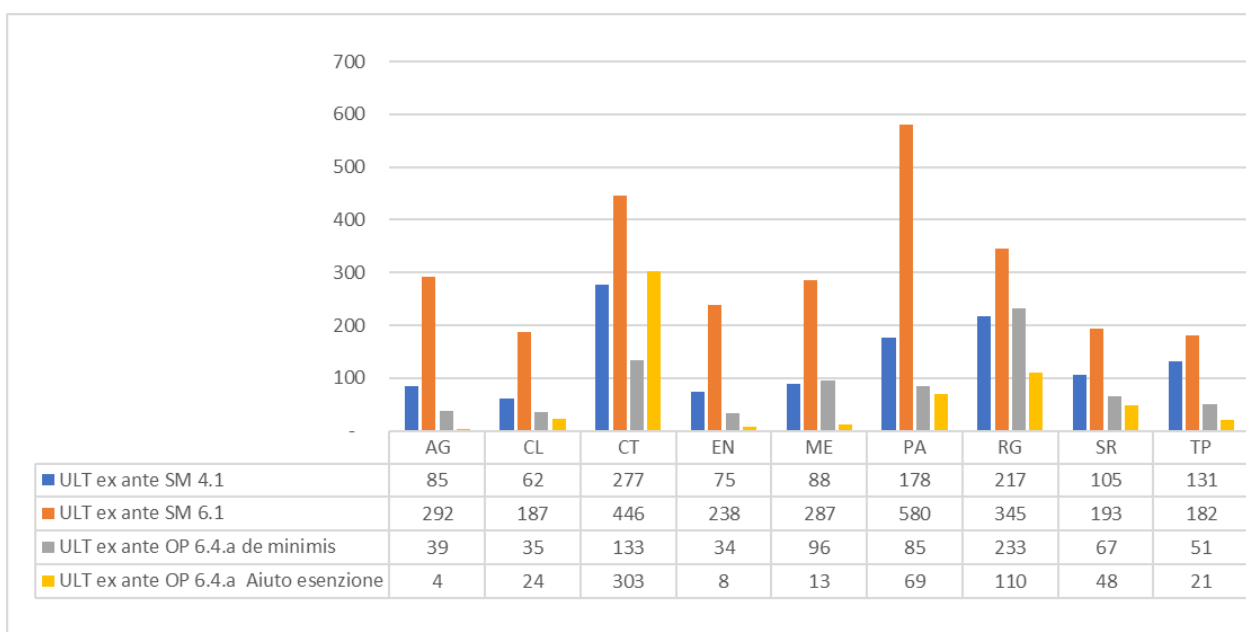

Fonte: elaborazioni su dati PSAWeb Sicilia

Le unità di lavoro familiare che nella situazione antecedente l'investimento risultano pari a 2.243 unità tra le istanze ammissibili e 1.019 tra quelle finanziate, nella situazione ex post investimento presentano un aumento modesto (1.000 unità tra le istanze ammissibili e 441 tra quelle finanziate) rispetto a l'incremento di salariati, così come confermato dall'indice di incidenza di lavoro familiare la cui variazione tra la situazione ex post ed ex ante assume valori negativi (cfr. tabelle in appendice statistica).

La maggiore concentrazione di unità di lavoro si rileva tra le aziende oggetto di insediamento di dimensione economica tra i 50 e 100 mila euro, dato che però si mantiene pressoché invariato nella situazione post. Le unità di lavoro crescono maggiormente nelle aziende con dimensione economica compresa tra 8 e 5 mila euro.

Fig 7 – Unità di lavoro totali istanze ammissibili per dimensione economica e sottomisura/operazione (numero)

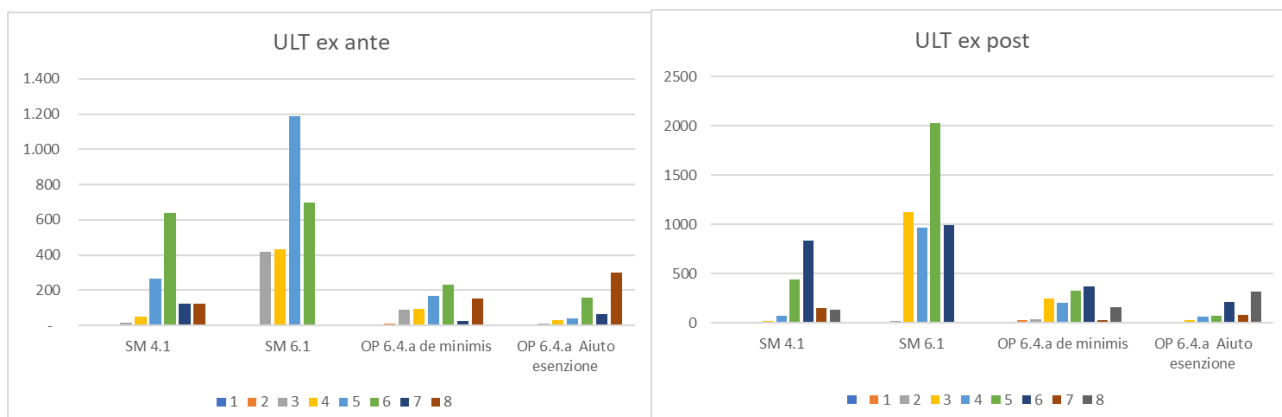

Legenda DE:1: meno di 4.000; 2: da 4.000 a meno di 8.000; 3: da 8.000 a meno di 25.000; 4: da 25.000 a meno di 50.000; 5: da 50.000 a meno di 100.000; 6: da 100.000 a meno di 500.000; 7: da 500.000 a meno di 1.000.000; 8: pari o superiori a 1.000.000.
Fonte: elaborazioni su dati PSAWeb Sicilia

La distribuzione territoriale delle unità di lavoro riferita al complesso delle sottomisure/operazioni attivate vede una maggiore concentrazione nella provincia di Catania pari a 1.159 (22% del totale delle ULT per le istanze ammissibili) dove peraltro si registra anche il maggiore incremento tra la situazione ex ante investimento e quella ex post con l'aggiunto di 650 nuove unità (+56%).

Fig. 8 – Unità di lavoro totali istanze ammissibili sottomisura/operazione e provincia (numero)

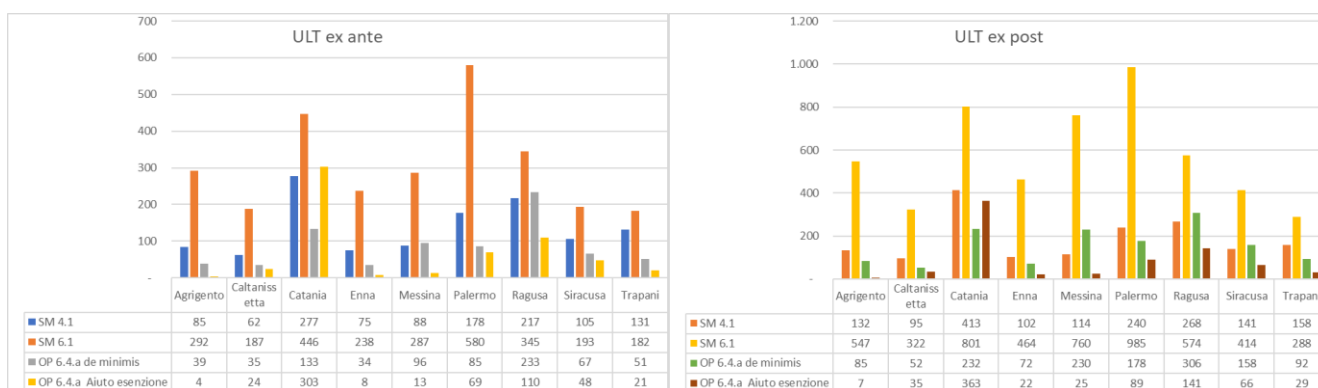

IL FABBISOGNO DI SUPERFICI AGRICOLE

Bando 6.1 Anno 2017

La sottomisura 6.1 “Aiuti all'avviamento di imprese per i giovani agricoltori” del PSR Sicilia 2014-2020, il cui bando è stato emanato nel 2017, ha coinvolto 3.189 giovani agricoltori distribuiti su tutto il territorio regionale. Le istanze presentate hanno interessato aziende per una superficie agricola complessiva pari a 67,5 mila ettari. Di questa, 56 mila ettari (riconducibili a 2.606 istanze) hanno superato positivamente la fase di ammissibilità all'istruttoria tecnico amministrativa. Le risorse stanziare hanno permesso di far rientrare tra le proposte finanziabili 1.248 aziende (48% delle istanze ammissibili), per una SAU pari a 29 mila ettari (52% del totale della superficie ammissibile). I dati evidenziano la consistenza della base aziendale a cui i giovani fanno riferimento nelle loro istanze e che, nel caso delle istanze presentate e di quelle ammissibili supera mediamente 21 ettari, per arrivare ad oltre 23 ettari nel caso delle finanziabili. Va ricordato che l'ultimo censimento dell'agricoltura dell'Istat riportava per le aziende siciliane una SAU media di 6,3 ettari.

Passando ad analizzare il titolo di possesso, è emerso che i terreni di proprietà rappresentano appena l'8% della superficie aziendale totale (SAT) interessata dalle istanze, sia ammissibili che finanziate. Al contrario, i terreni in affitto rappresentano il 50% (pari a quasi 30 mila ettari) del totale, nel caso delle istanze ammissibili e il 52% (pari a circa 18 mila ettari) nel caso delle finanziabili. Le superfici detenute in forza di un contratto di comodato d'uso gratuito o di altre forme di accordo a titolo non oneroso superano il 40% in entrambi i casi, a testimonianza del fatto che spesso le concessioni di terreno sono più formali che sostanziali e, quasi sempre, avvengono tra parenti o addirittura membri della stessa famiglia, allo scopo di ottenere benefit, ovvero di raggiungere determinati requisiti utili (o necessari) per partecipazioni a bandi e richieste di finanziamento.

Fig. 9 – SAT per titolo di possesso – Bando 6.1 Anno 2017 (ettari)

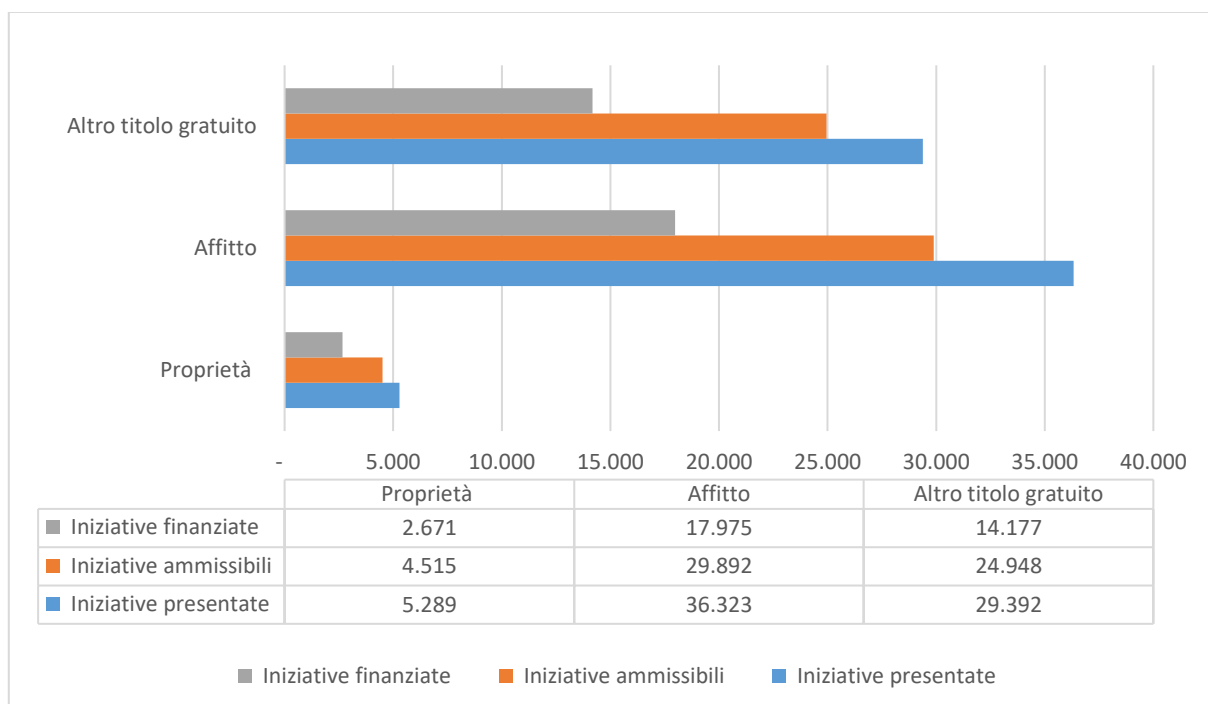

Fonte: elaborazione dati PSAWeb Sicilia Bando 6.1 - 2017

A livello provinciale, tra le istanze ammissibili, la maggiore estensione di terreni in proprietà, sia in termini assoluti che in percentuale, si rileva a Catania (1,2 mila ettari pari al 18% del totale aziendale), mentre Enna è la provincia con la maggior superficie in affitto (7 mila ettari, pari al 64%) e Palermo quella in cui prevalgono le forme di possesso diverse dalla proprietà e dall'affitto (7,7 mila ettari pari al 53%).

Fig. 10 – SAT per titolo di possesso e provincia – Istanze ammissibili Bando 6.1 Anno 2017 (ettari)

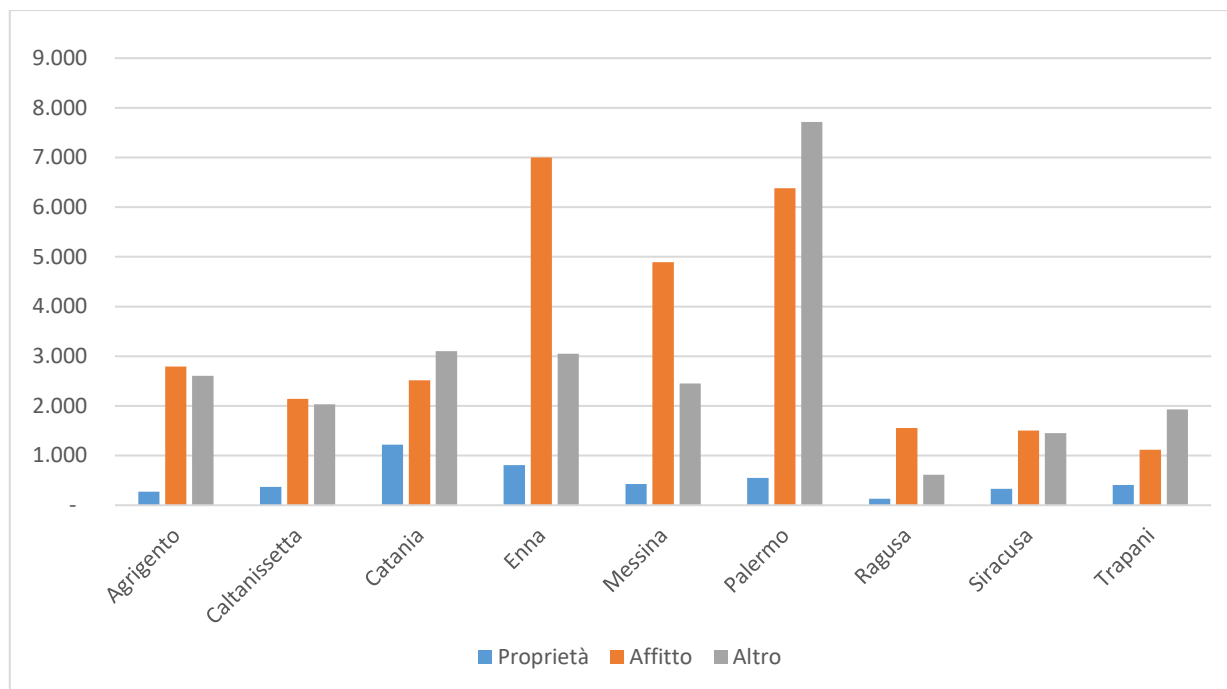

Fonte: elaborazione dati PSAWeb Sicilia Bando 6.1 – 2017

Insieme al premio di insediamento il bando ha previsto l'adesione obbligatoria ad almeno una delle tre sottomisure attivate nel Pacchetto giovani⁶, tra le quali la 4.1 "Sostegno agli investimenti nelle aziende agricole" che, tra gli interventi di ristrutturazione e ammodernamento aziendale, contempla anche l'acquisto di terreni, nel limite massimo di spesa pari al 10% del valore totale dell'investimento.

Nell'ambito del Pacchetto giovani, l'81% delle istanze presentate ha previsto l'attivazione della sottomisura 4.1 e il 4% di queste ha inserito tra le spese l'ampliamento della base aziendale con acquisto di terreno, per un importo complessivo di 2,287 milioni di euro, corrispondente allo 0,3% del volume totale degli investimenti richiesti.

La provincia dove emerge il più alto fabbisogno di terreni da acquistare⁷ è Catania (0,4%), seguita da Agrigento (0,3%), Ragusa (0,3%) e Siracusa (0,3%). La selezione di ammissibilità e di finanziabilità delle istanze ha determinato, quasi ovunque, un incremento del peso percentuale della spesa che andrà a soddisfare detto fabbisogno, confermando Catania (0,58%), Ragusa (0,6%) e Agrigento (0,4%) come le province più interessate

⁶ Sottomisura 4.1 "Sostegno a investimenti nelle aziende agricole"; Operazione 6.4 a "Investimenti per la creazione e lo sviluppo di attività extra agricole - Supporto alla diversificazione dell'attività agricola verso la creazione e sviluppo di attività extra-agricole"; Sottomisura 8.1 "Sostegno alla forestazione/imboschimento.

⁷ Incidenza della spesa per acquisto di terreni sul totale degli investimenti del Pacchetto.

agli acquisti. Generalmente, sono le aziende di dimensione economica compresa tra 50 e 100 mila euro che ricorrono maggiormente al mercato fondiario.

Fig. 11 – Investimenti per acquisto terreni - Bando 6.1 Anno 2017 (euro)

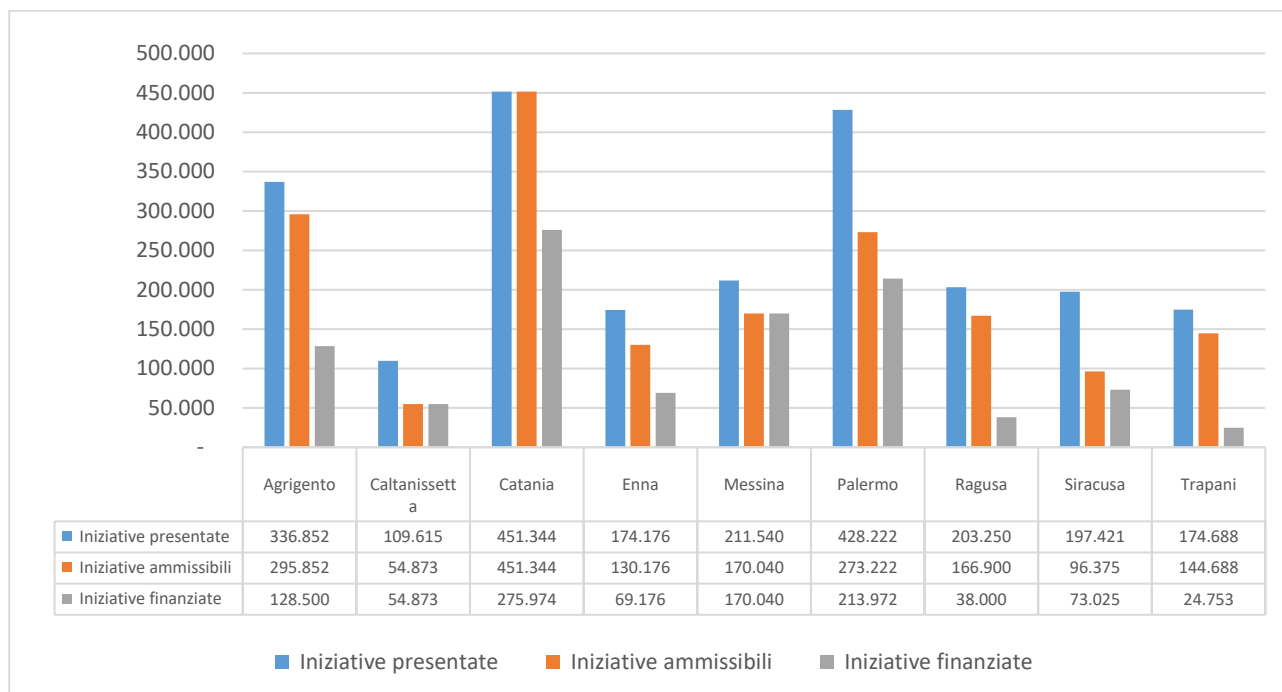

Fonte: elaborazione dati PSAWeb Sicilia Bando 6.1 -2017

Le proposte di insediamento dei giovani hanno riguardato prevalentemente (58% istanze presentate) le aziende specializzate nelle produzioni vegetali, per una estensione complessiva di 26.670 ettari, detenuta in minima parte a titolo di proprietà (8,7% pari a 2.314 ettari), in buona parte in affitto (40,6%) e a titolo gratuito (50,7%).

Per tali aziende, la spesa per acquisto terreni, rispetto all'investimento complessivo proposto nel Pacchetto, incide per lo 0,31%, pari a un volume di spesa di circa 1,6 milioni di euro, che si riduce a poco più di 1,2 milioni di euro (0,29%) per le aziende ammissibili e a circa 600 mila euro (0,38%) per quelle finanziate.

Tra le aziende ammissibili che si dedicano prevalentemente alle produzioni animali, l'incidenza della superficie in proprietà è piuttosto bassa, pari ad appena il 3,3% (451 ettari di cui 271 ricadenti nella sola provincia di Enna), mentre quella in affitto raggiunge il 64,4% (8.709 ettari, per il 68% concentrati nelle province di Messina ed Enna). Tra le aziende finanziate, la percentuale di terreni in proprietà sale al 5%, mentre quella in affitto si mantiene sugli stessi livelli delle ammissibili (65,2% della superficie totale).

Anche nel caso delle aziende miste (coltivazioni e allevamenti) si fa prevalentemente ricorso all'affitto (54% per le istanze presentate e ammissibili, 50% per quelle finanziate) mentre la superficie in proprietà non supera 8% della SAT. Il fabbisogno di terreni da acquistare, in questo caso, corrisponde all'0,2% (600 mila euro) dell'investimento complessivamente richiesto, ed è pari allo 0,3% (375 mila euro) se si guarda alle sole istanze finanziate.

Bando 4.1 Dicembre 2016

Le aziende, che hanno partecipato al bando della sottomisura 4.1 "Sostegno agli investimenti nelle aziende agricole" del PSR Sicilia 2014-2020, emanato a dicembre 2016, sono state 2.522 e hanno proposto investimenti per 2.302 milioni di euro. Queste insistono su una SAU di circa 119 mila ettari, con una dimensione media di circa 50 ettari.

I dati contenuti nei Piani di sviluppo aziendale indicano che la superficie aziendale totale delle istanze presentate è per il 43,4% (48 mila ettari) in proprietà, per il 37% (41 mila ettari) in affitto e per la restante parte (19%, pari a 21,3 mila ettari) è riconducibile a forme di concessione a titolo gratuito.

Il 27% delle istanze presentate ha superato la valutazione di ammissibilità. Si tratta di 673 aziende, per un'estensione complessiva di 33.900 ettari, della quale il 49% (16,4 mila ettari) è in proprietà e il 31% (11,3 mila ettari) in affitto.

Fig. 12 – SAU per titolo di possesso - Bando 4.1 Anno 2016 (ettari)

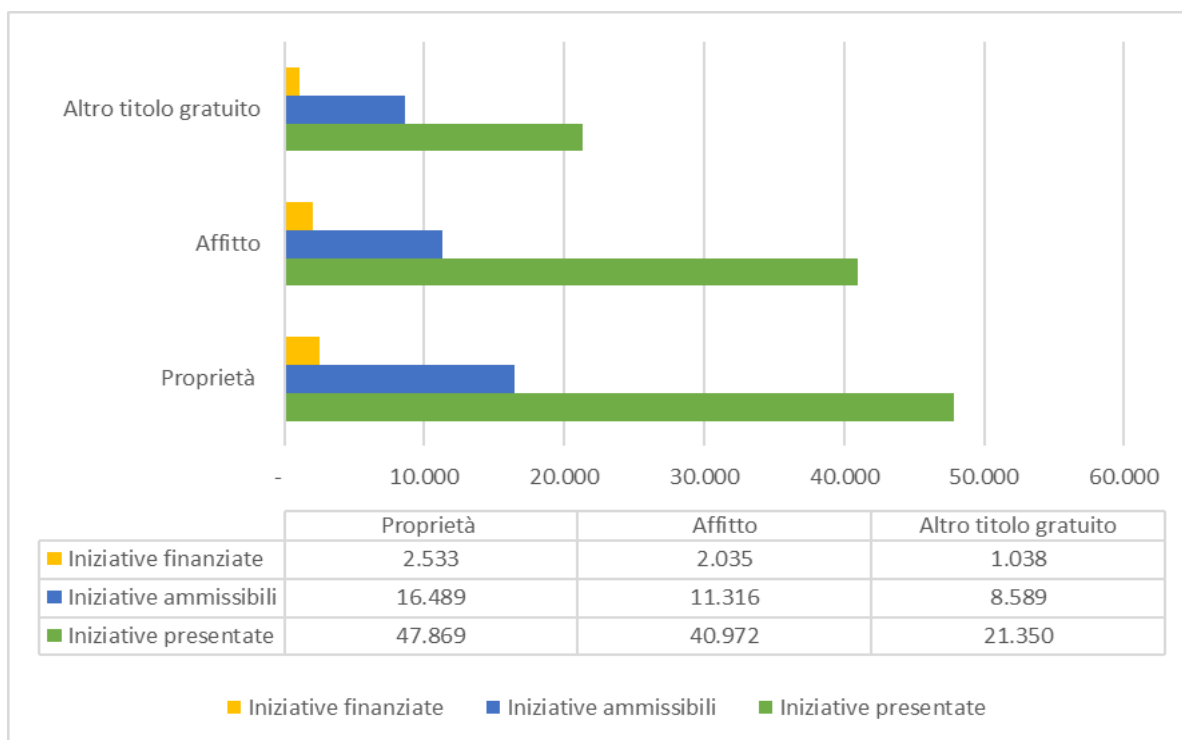

Fonte: elaborazione dati PSAWeb Sicilia Bando 4.1 - 2016

I piani di investimento prevedono un ampliamento della superficie aziendale attraverso l'acquisto di terreni, la cui spesa incide per l'1% (23,1 milioni di euro) sugli interventi previsti, nel caso delle istanze presentate, per l'1,5% (11,2 milioni di euro) nel caso delle ammissibili e per l'1,7% (circa 3 milioni di euro) nel caso delle finanziate. La provincia nella quale la spesa considerata per acquisto terreni incide maggiormente è Siracusa (3,2% nelle istanze ammissibili; 3,6% nelle finanziate) mentre quella che fa registrare la percentuale più bassa è Enna (0,1% presentate e ammissibili, 0% finanziate).

Fig. 13 - Investimenti per acquisto terreni per provincia - – Bando 4.1 Anno 2016 (euro)

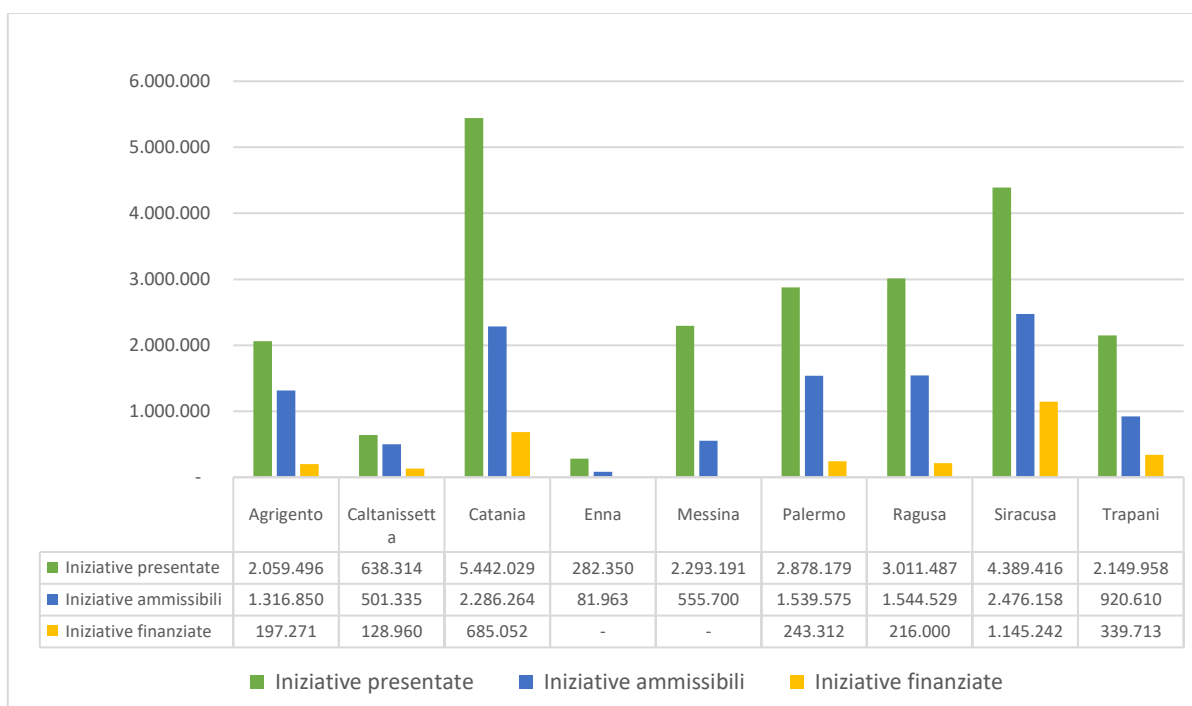

Fonte: elaborazione dati PSAWeb Sicilia Bando 4.1/2016

Con riferimento all’indirizzo produttivo, escludendo le aziende zootecniche, per via della loro modesta partecipazione al bando (12% delle istanze complessivamente presentate), si nota che, con riferimento alle proposte presentate, la percentuale di spesa destinata all’acquisto di terreni si mantiene molto bassa sia per gli orientamenti vegetali specializzati (1%) sia per quelli misti (1,2%). Tra le istanze ammissibili, l’intenzione di rivolgersi al mercato fondiario viene espressa prevalentemente dalle aziende dedite a coltivazioni specializzate (1,4% della spesa totale pari a 6,5 milioni di euro). Se si guarda alle istanze finanziate, la situazione si inverte e, in proporzione agli investimenti totali, le maggiori richieste di acquisto vengono manifestate dalle aziende miste (1,2% pari a circa 3 milioni di euro).

Gli investimenti per acquisto di terreni riguardano prevalentemente le aziende di Dimensione Economica media compresa tra 100 e 500 mila euro (50% istanze presentate, 44% istanze ammissibili e 43% istanze finanziate) e a seguire quelle di dimensione compresa tra 50 e 100 mila euro (26% istanze presentate, 28% istanze ammissibili e 38% istanze finanziate).

Tra gli interventi più significativi previsti dalle misure a investimento del PSR Sicilia 2014-2020 rientrano, senza dubbio, quelli riconducibili all'utilizzazione della risorsa idrica per uso irriguo. L'acqua, bene preziosissimo senza il quale non esiste vita, per l'agricoltura rappresenta una ricchezza da tenere in debita considerazione. In Sicilia, siccità, cambiamenti climatici, eccessivo sfruttamento e inadeguata gestione delle fonti, deterioramento del capitale naturale spesso per incuria e imperizia degli addetti alla sua salvaguardia, hanno determinato, nel tempo, situazioni di carenza, più o meno spiccate, su tutto il territorio regionale. Pertanto, il recupero di risorse idriche, con perentoria riduzione degli sprechi, diventa elemento imprescindibile per esercitare, oggi e domani, le pratiche agricole di qualità.

Di seguito alcune considerazioni specifiche per le sottomisure 6.1 e 4.1.

Sottomisura 6.1

Da un primo esame delle istanze risultate ammissibili all'istruttoria tecnico-amministrativa relativa al bando 2017 - sottomisura 6.1 – si evidenzia che le aziende coinvolte, nel 41% dei casi, sono irrigue, dotate cioè di una fonte di approvvigionamento idrico utilizzabile a fini irrigui. Scendendo nel dettaglio provinciale si notano situazioni difformi che vedono da un lato Palermo ed Enna, dove l'incidenza delle aziende irrigue è, rispettivamente, del 18%, e del 22%, e dall'altro Siracusa e Ragusa, dove l'incidenza raggiunge, rispettivamente, il 76% e il 75%. Tra le aziende finanziate, invece, le irrigue rappresentano il 35%.

In base ai piani presentati, la percentuale delle realtà irrigue salirebbe al 45% dopo la realizzazione degli investimenti previsti. Il dettaglio provinciale mostra come in tutti i casi si verificherebbe un aumento delle strutture produttive irrigue. Anche tra le finanziate, si nota un incrementando dell'incidenza media delle aziende irrigue che raggiungono il 41%.

La superficie irrigabile - intesa come la superficie asservita da impianti di irrigazione, indipendentemente dalla loro utilizzazione – rappresenta una porzione modesta della SAU aziendale, sia nel caso delle istanze ammissibili (13%), sia nel caso delle finanziate (8%). È, però, interessante osservare la situazione a livello provinciale, che vede Catania primeggiare, tra le ammissibili, con un'incidenza media di SAU irrigabile/SAU aziendale pari al 38% e Siracusa, tra le finanziate, con un'incidenza del 31%.

Il confronto tra la situazione ex ante e quella ex post investimenti rileva, inoltre, sia per le aziende ammissibili che per le finanziate, come in tutte le province cresca sia la superficie irrigabile che quella irrigata a testimonianza del fatto che gli investimenti prevedono sicuramente la realizzazione di nuovi impianti, ma verosimilmente anche l'ammodernamento e la riqualificazione di parte di quelli già esistenti.

Sul fronte dell'approvvigionamento idrico delle aziende irrigue ammissibili si sottolinea la generale prevalenza delle fonti aziendali (60% dei casi complessivi), rispetto a quelle consortili (34%) e alle forme miste (6%). L'analisi per provincia mostra come Catania e Trapani si distinguano per il fatto di utilizzare in maggior parte acqua consortile (rispettivamente nel 53% e nel 49% dei casi) rispetto alla risorsa aziendale (rispettivamente nel 39% e 45% dei casi).

Nel caso delle aziende irrigue finanziate la fonte di approvvigionamento idrico principale è rappresentata in tutte le province da quella aziendale, che con una media del 61% spazia entro un *range* compreso tra il 47% di Trapani e l'83% di Messina. La fonte consortile si attesta sul 33% e le fonti miste sul 6%.

Fig. 14 – Superficie irrigabile istanze ammissibili per provincia - – Bando 6.1 Anno 2017 (ettari)

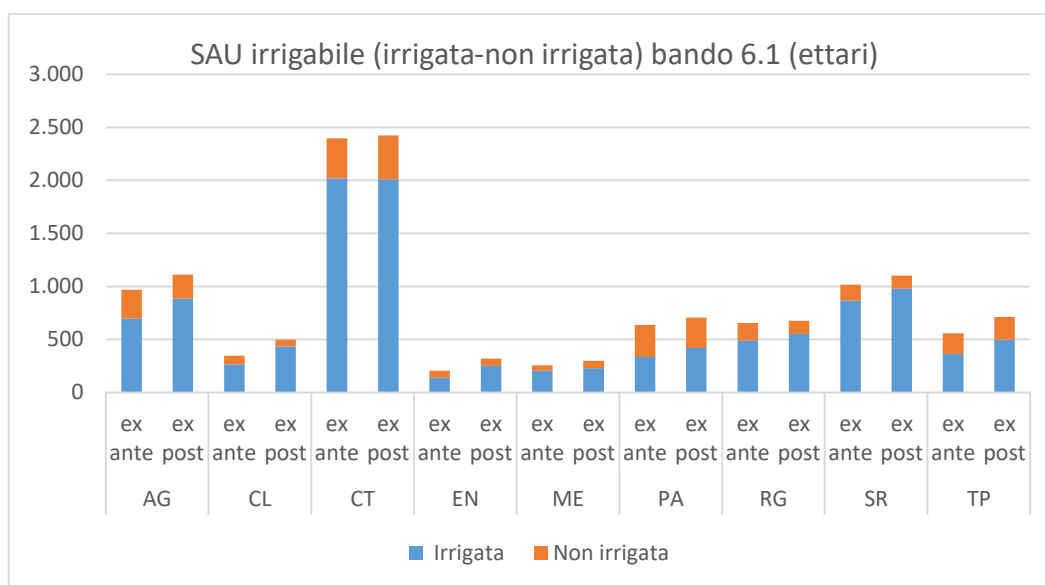

Fonte: elaborazioni su dati PSAWeb Sicilia

La situazione dopo la realizzazione del progetto, per le aziende ammissibili e per quelle finanziate, evidenzia come gli investimenti in campo irriguo possano avere un impatto quasi esclusivamente sulle fonti aziendali. Del resto, è logico ipotizzare che laddove si renda necessario incrementare la disponibilità di acqua a fini irrigui si possa intervenire direttamente solo sulle fonti aziendali.

Per quanto riguarda le modalità di distribuzione delle aziende ammissibili, il sistema prevalente è rappresentato dalla micro-irrigazione (56%), pur con diverso impatto a livello provinciale, che raggiunge il massimo a Caltanissetta (86%) e Trapani (78%). Fa eccezione Catania, dove il sistema di distribuzione più diffuso è quello a pioggia (44%).

Anche nel caso delle istanze finanziate il sistema di distribuzione più diffuso è la micro-irrigazione (52%). Segue l'irrigazione a pioggia con il 33%.

I progetti afferenti alle istanze ammesse all'istruttoria e a quelle finanziate che prevedono investimenti nell'ambito irriguo, intervengono prevalentemente sulla micro-irrigazione, che, infatti, cresce il suo impatto passando dalla situazione ex-ante alla ex-post. Anche Catania vede soppiantare la distribuzione a pioggia dalla micro-irrigazione.

La realizzazione degli interventi di miglioramento idraulico, in strutture, impianti e attrezzature per l'irrigazione, proposti dalle aziende ammissibili con OTE principale irriguo, mostrano che la realizzazione degli investimenti farebbe crescere l'incidenza della superficie irrigabile, sul totale della SAU, per agrumicoltura, frutticoltura fresca, viticoltura, e orticoltura da pieno campo.

TAB. 4 – Volume investimenti sistema irriguo per provincia e voce di spesa sottomisura 6.1 (euro)

Province	Investimenti ammissibili		Investimenti finanziati	
	Miglioramento idraulico-agrarie	Opere idriche aziendali e interaziendali collettive	Miglioramento idraulico-agrarie	Opere idriche aziendali e interaziendali collettive
Agrigento	982.273	1.175.615	378.878	595.879
Caltanissetta	755.414	2.611.694	288.572	1.558.803
Catania	7.248.001	10.140.050	326.612	1.731.384
Enna	1.392.549	2.219.368	93.398	19.459
Messina	2.500.724	649.092	191.819	127.694
Palermo	1.270.229	1.222.485	392.169	705.926
Ragusa	5.380.008	2.594.778	1.752.574	370.710
Siracusa	1.472.069	1.542.043	462.951	572.448
Trapani	1.620.986	1.234.240	48.426	206.927
Totale	22.622.251	23.389.366	3.935.400	5.889.229

Fonte: elaborazioni su dati PSAWeb Sicilia

Nelle aziende finanziate, il confronto tra la situazione ante e post investimento vede aumentare l'incidenza della superficie irrigabile sul totale della SAU per agrumicoltura, frutticoltura fresca e orticoltura, e decrescere leggermente per viticoltura.

Va sottolineato che, per gli OTE presi in considerazione, la SAU irrigabile cresce anche in termini assoluti, a testimonianza dell'interesse da parte dei giovani ad investire nelle colture irrigue.

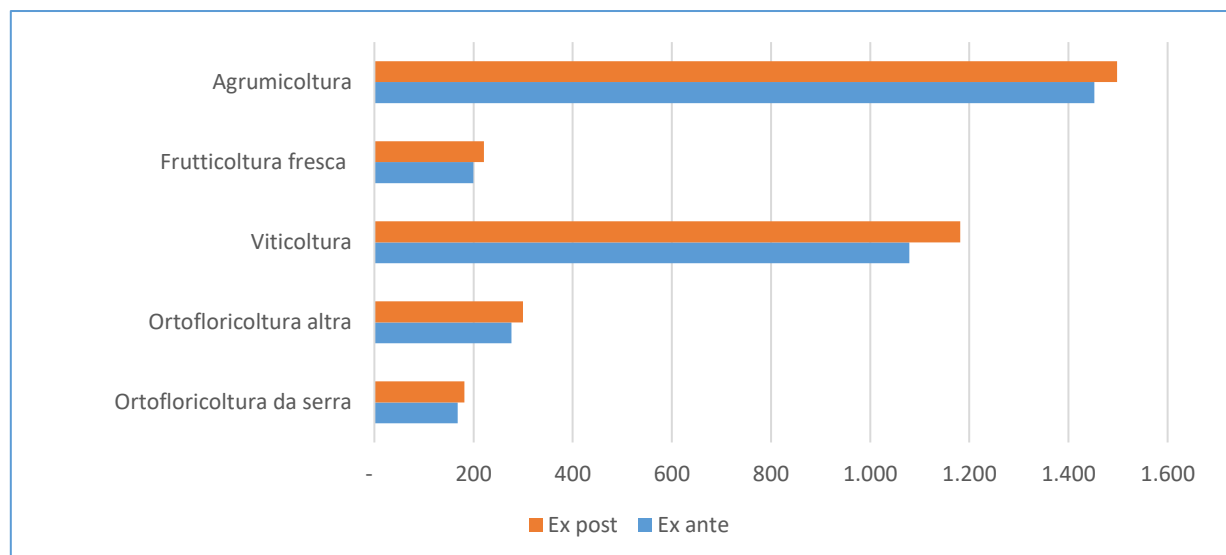
Fig. 15 – Superficie irrigabile istanze ammissibili per OTE prevalente – Bando 6.1 Anno 2017 (ettari)

Fonte: elaborazioni su dati PSAWeb Sicilia

Sottomisura 4.1

L'adesione alla sottomisura 4.1, alla sottomisura 4.1, relativamente al bando 2016 fanno riferimento ad aziende che nel 60% dei casi sono irrigue. Scendendo nel dettaglio provinciale si notano situazioni difformi che vedono da un lato Palermo, Enna e Messina, dove l'incidenza delle aziende irrigue potenzialmente finanziabili è, rispettivamente, del 29%, del 32% e del 36%, e dall'altro Ragusa, dove l'incidenza è del 78%, e Catania e Siracusa, con il 76%.

Dai progetti presentati risulta che, qualora venissero finanziate tutte le istanze risultate ammissibili, la percentuale delle realtà irrigue salirebbe al 65% in forza della realizzazione degli investimenti previsti. Il dettaglio provinciale mostra come in tutti i casi, ad eccezione di Trapani si verificherebbe un aumento delle strutture produttive irrigue.

Anche per le finanziate, si nota un incrementando dell'incidenza media delle aziende irrigue che dal 66% passano al 77%.

La superficie irrigabile, invece, rappresenta mediamente il 25% della SAU delle aziende ammissibili. A tal proposito, è interessante osservare che la SAU irrigabile è per il 64% concentrata in sole tre province, Catania (25%), Ragusa (22%) e Trapani (17%), nelle quali ricadono le colture più significative dal punto di vista irriguo, agrumi (il 58% della SAU agrumicola si trova Catania), ortaggi (con il 64% della SAU a Ragusa) e vite da vino di qualità (con il 51% della SAU a Trapani). Nelle aziende finanziate la superficie irrigabile copre mediamente il 33% della SAU complessiva ed è per il 56% concentrata nella Sicilia orientale, tra le province di Siracusa, Catania e Ragusa.

Il confronto tra la situazione ex ante e quella ex post investimenti rileva, inoltre, sia per le aziende ammissibili che per le finanziate, come in tutte le province cresca sia la superficie irrigabile che quella irrigata a testimonianza del fatto che gli investimenti prevedono sicuramente la realizzazione di nuovi impianti, ma verosimilmente anche l'ammodernamento e la riqualificazione di parte di quelli già esistenti.

Fig. 16 – Superficie irrigabile istanze ammissibili per provincia - – Bando 4.1 Anno 2016 (ettari)

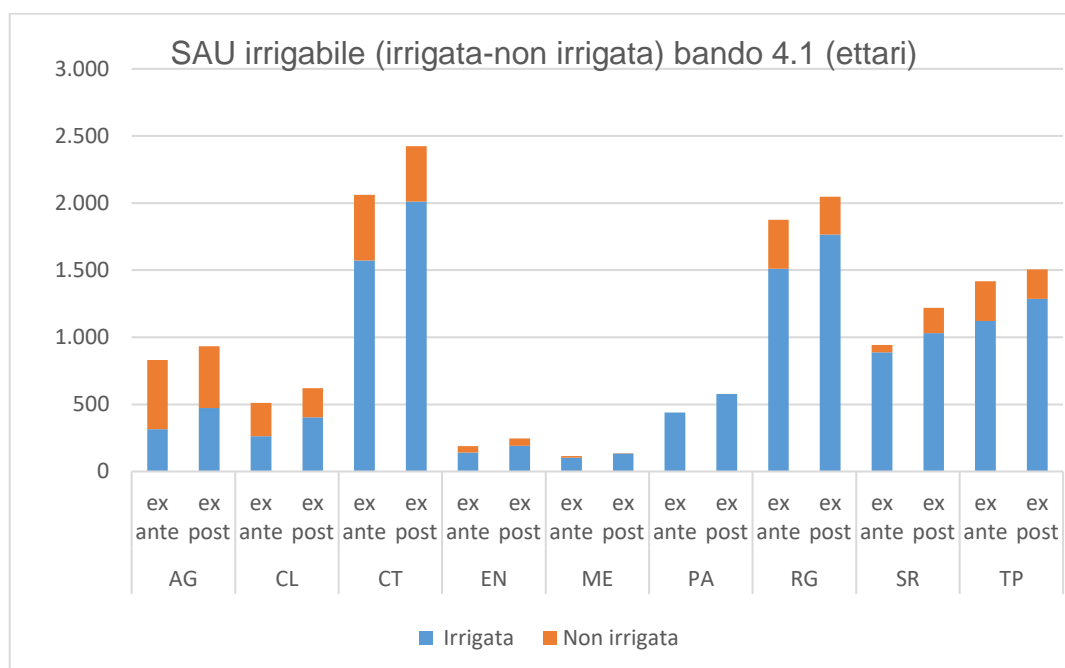

Fonte: elaborazioni su dati PSAWeb Sicilia

In fatto di approvvigionamento idrico, le realtà produttive irrigue giudicate ammissibili evidenziano l'utilizzo prevalente delle fonti aziendali (66% dei casi complessivi), rispetto a quelle consortili (24%) e alle forme miste (10%). L'analisi per provincia mostra come Catania si distingua per il fatto che il ricorso all'acqua consortile prevalga (46%) rispetto a quella aziendale (42%).

Nel caso delle aziende irrigue finanziate la fonte di approvvigionamento idrico principale è rappresentata da quella aziendale, con una media del 71%.

La situazione dopo l'eventuale realizzazione del progetto, per le aziende ammissibili e le finanziate, evidenzia, anche in questo caso, come gli investimenti in campo irriguo abbiano un impatto quasi esclusivamente sulle fonti aziendali.

Per quanto riguarda le modalità di distribuzione, si nota che, per le aziende ammissibili, il sistema prevalente è la micro-irrigazione (65% dei casi), pur con diverso impatto a livello provinciale, che raggiunge il massimo a Trapani e Agrigento superando il 90%. Fa eccezione Messina, dove il sistema di distribuzione più diffuso è quello a pioggia (47%).

Anche nel caso delle istanze finanziate il sistema di distribuzione più diffuso è la micro-irrigazione (65%).

I progetti afferenti alle istanze ammesse all'istruttoria e a quelle finanziate che prevedono investimenti nell'ambito irriguo, intervengono in maggior misura sulla micro-irrigazione, che, infatti, cresce il suo impatto passando dalla situazione ex-ante alla ex-post (dal 65% al 79% nelle ammissibili; dal 65% al 77% nelle finanziate). Anche Messina vede soppiantare la distribuzione a pioggia dalla micro-irrigazione.

Tab. 5 – Volume investimenti sistema irriguo per provincia e voce di spesa sottomisura 4.1 (euro)

Province	Investimenti ammissibili		Investimenti finanziati	
	Miglioramento idraulico-agrarie	Opere idriche aziendali e interaziendali collettive	Miglioramento idraulico-agrarie	Opere idriche aziendali e interaziendali collettive
Agrigento	516.585	1.644.593	114.741	395.451
Caltanissetta	420.513	784.116	167.718	391.537
Catania	2.259.989	2.063.881	1.008.403	868.852
Enna	689.590	822.550	280.942	390.285
Messina	1.892.611	645.730	1.453.685	346.783
Palermo	834.498	482.489	359.476	295.571
Ragusa	530.879	1.161.631	98.920	262.720
Siracusa	566.454	927.827	188.041	145.974
Trapani	448.196	1.011.290	178.762	62.287
Totale	8.159.315	9.544.106	3.850.689	3.159.459

Fonte: elaborazioni su dati PSAWeb Sicilia

Con riferimento ai principali OTE irrigui, la micro-irrigazione risulta essere il sistema di distribuzione prevalente. È interessante osservare, inoltre, come dall'esame dei dati delle istanze ammesse all'istruttoria risulti che l'incidenza della micro-irrigazione crescerebbe nella situazione post intervento. In particolare, per l'agrumicoltura si nota una netta propensione nei confronti del sistema, che prima dell'investimento raggiunge il 46%, contro il 49% degli impianti a pioggia, e nella situazione post raggiungerebbe l'82%, contro il 18% degli impianti a pioggia. Per la frutta fresca, l'incidenza passerebbe dal 64% all'83%. Per la viticoltura di qualità la micro-irrigazione rappresenta il sistema di distribuzione pressoché esclusivo, superando il 90% sia prima (91%) che dopo (93%) l'eventuale investimento. Anche i dati relativi alle aziende finanziate mostrano una crescita nel ricorso alla micro-irrigazione, in particolare per i vigneti di pregio.

Fig. 17 – Distribuzione del sistema d’irrigazione per OTE prevalente irriguo istanze ammissibili– Bando 4.1 Anno 2016 (%)

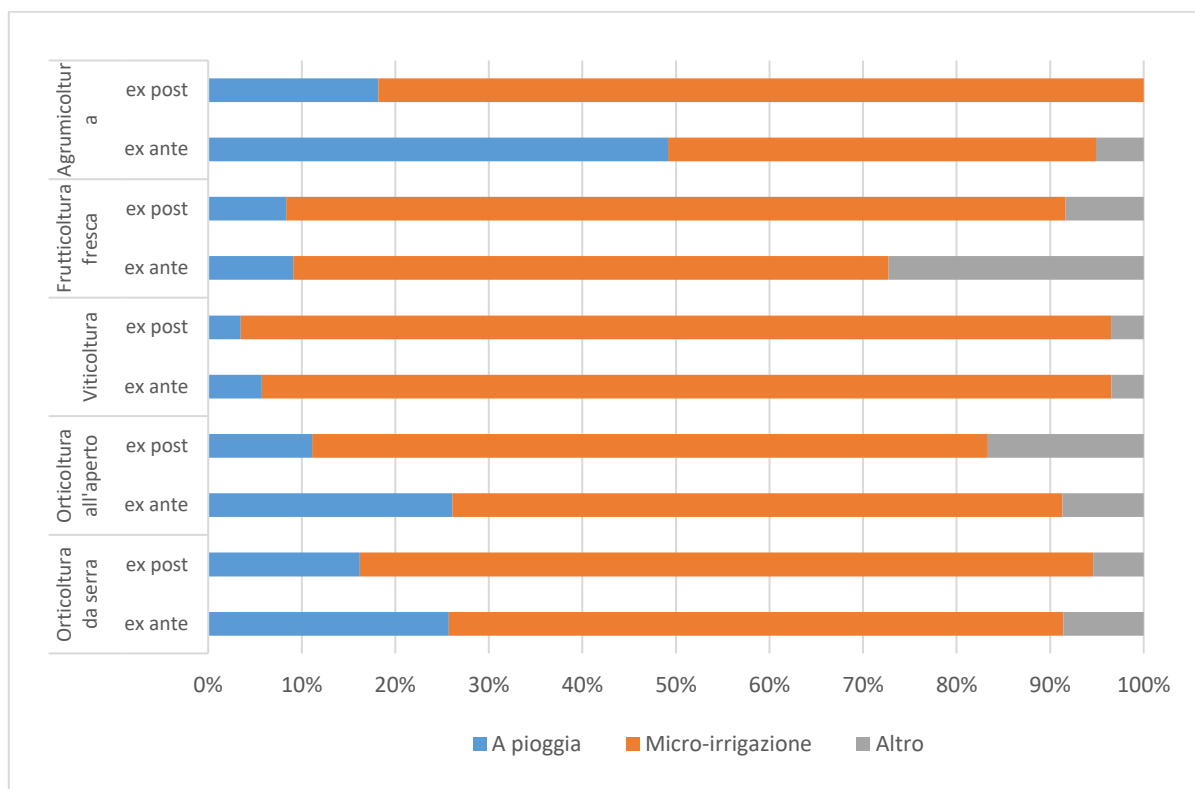

Fonte: elaborazioni su dati PSAWeb Sicilia

Gli interventi di miglioramento idraulico, finalizzati a ottimizzare la gestione della risorsa idrica, consistenti in costruzione di nuovi impianti e/o ristrutturazione di quelli già esistenti, ovvero in acquisti di attrezzature, proposti dalle aziende ammissibili con OTE principale irriguo, mostrano che la loro realizzazione comporterebbe, in tutti i casi, un aumento dell’incidenza della superficie irrigabile e di quella irrigata, sul totale della SAU, a testimonianza che almeno una parte degli investimenti riguardano nuovi impianti. Particolarmente significativi sono gli incrementi per frutticoltura e agrumicoltura.

Modesto sarebbe, invece, l’impatto sul tipo di approvvigionamento. Del resto, è logico ipotizzare che i nuovi impianti, o gli ammodernamenti dei vecchi, vengano progettati sulla base della capacità di erogazione da parte della fonte idrica a disposizione dell’azienda.

ANALISI DELL'EFFICACIA POTENZIALE DEGLI INVESTIMENTI

Questa parte del report è dedicata all'analisi dei dati di bilancio ai fini della valutazione dell'efficacia, in termini di benefici economici, degli investimenti proposti a valere sulle sottomisure 4.1 "Sostegno a investimenti nelle aziende agricole" e 6.1 "Aiuti all'avviamento di imprese per i giovani agricoltori" e sull'operazione 6.4.a "Supporto alla diversificazione dell'attività agricola verso la creazione e sviluppo di attività extra-agricole" in regime *de minimis* e Agriturismo - Aiuto in esenzione. A questo scopo sono stati utilizzati i dati desunti dal Bilancio Semplificato RICA e sono state esaminate, con riferimento ad un set di aggregati ed indici economici, le variazioni tra la situazione che precede l'investimento e quella successiva alla sua realizzazione, sia per le proposte ammissibili (complessivamente 3382 proposte) sia per quelle ammesse a finanziamento (1605 proposte)⁸. È opportuno sottolineare che la situazione successiva all'investimento relativa a ciascun piano aziendale è frutto di previsioni operate dai progettisti all'atto della stesura dei PSA, motivo per cui i risultati di questa analisi vengono espressi in termini di potenzialità. Ovviamente la valutazione dei vantaggi economici effettivi potrà eventualmente essere svolta successivamente soltanto su progetti portati a compimento.

Gli aggregati selezionati ai fini dell'analisi sono quelli riportati nel seguente prospetto:

RN	Reddito Netto
PLV	Produzione Lorda Vendibile
CC	Costi Correnti
VA	Valore Aggiunto
PN	Prodotto Netto
CP	Costi Pluriennali
RO	Reddito Operativo

A questi si aggiungono gli aggregati e gli indici economici individuati dall'Amministrazione regionale per la valutazione del "miglioramento del rendimento globale dell'impresa agricola" la cui dimostrazione è necessaria ai fini dell'ammissibilità delle proposte progettuali. A questo scopo l'Amministrazione ha stabilito di adoperare i medesimi indicatori utilizzati per la valutazione dell'ammissibilità delle istanze di aiuto presentate nell'ambito delle misure 112, 121 e 311 del PSR Sicilia 2007-2013 (artt. 5 e 6 del decreto assessoriale 15 dicembre 2009). Tali indicatori, come previsto dallo stesso decreto ai fini della dimostrazione del miglioramento del rendimento globale dell'impresa agricola, devono evidenziare un trend positivo tra il periodo antecedente alla realizzazione dell'investimento proposto (situazione *ex ante*) ed il periodo riferito all'entrata a regime dell'investimento stesso (situazione *ex post*). Più precisamente, il differenziale (Δ) tra la situazione *ex post* e quella *ex ante* deve risultare maggiore di zero per almeno un indice di redditività e per almeno un indice sociale, come di seguito definiti:

1. Indicatori di redditività
 - redditività del capitale investito;
 - redditività del capitale impiegato;

⁸ Si tratta delle proposte ammissibili o finanziate per le quali sono disponibili i dati del Bilancio Semplificato RICA. I numeri indicati pertanto differiscono dal totale delle proposte ammissibili e finanziate. Ai soggetti obbligati al deposito annuale del bilancio di esercizio presso il Registro Imprese, infatti, è stata data la possibilità di presentare il bilancio ufficiale depositato.

- valore aggiunto globale;
2. Indicatori sociali
- unità di lavoro totale;
 - redditività del lavoro familiare;
 - valore aggiunto globale per unità di lavoro totale.

I suddetti indicatori sono stati individuati, nell'ambito della metodologia RICA sulla quale il Bilancio Semplificato si basa, negli indici e aggregati riportati nel seguente prospetto (alcuni di questi ricavati ad hoc per rispondere alle suddette necessità di valutazione delle proposte progettuali). Ai fini della verifica di ammissibilità degli investimenti indirizzati alle attività extra-agricole (operazione 6.4.a e sottomisura 6.1), è stato individuato inoltre l'indicatore relativo al reddito delle attività connesse (R_ATCO).

Tab. 6 – Indicatori economici

ROI⁹	Return on investment (redditività del capitale investito)
RTA/KFIX¹⁰	Redditività del capitale impiegato
VAt¹¹	Valore aggiunto globale
R_ATCO	Redditività delle attività connesse
RO/ULF	Redditività netta del lavoro familiare
VAt/ULT	Rendimento del lavoro aziendale
ULT	Unità di lavoro totali

Nella seguente tabella è riportato il set di indicatori adottato per ciascuna sottomisura/operazione.

Tab. 7 – Indicatori economici per sottomisura

INDICATORI	4.1 ¹²	6.4.a de minimis	6.1	6.4.a in esenzione
<i>ECONOMICI</i>				
ROI = RO/KINV	●		●	
RTA/KFIX	●		●	
VAt	●		●	
PLV			●	
R_ATCO		●	●	●
RN		●	●	●
<i>SOCIALI</i>				
RO/ULF	●		●	
VAt/ULT	●		●	
ULT	●	●	●	●

⁹ Indice di efficienza del capitale investito, dato dal rapporto tra il Reddito Operativo (RO) e il capitale investito (Kinv).

Le voci che concorrono alla determinazione del Reddito Operativo sono quelle di cui allo schema di Flusso Conto Economico consultabile al seguente link:

<https://rica.crea.gov.it/APP/documentazione/wp-content/uploads/2013/10/Flusso-Conto-Economico.jpg>

Per capitale investito (Kinv) si intende il totale degli impieghi ossia la sommatoria del capitale fondiario e del capitale di esercizio fisso

¹⁰ Indice di efficienza del capitale fisso dato dal rapporto tra i Ricavi Totali Aziendali (RTA) e il Capitale fisso (Kfix). Le voci che concorrono alla determinazione dei Ricavi Totali Aziendali sono quelle di cui allo schema di Flusso Conto Economico consultabile al link già indicato. Il Capitale fisso è determinato come indicato al seguente link:

https://rica.crea.gov.it/APP/documentazione/?page_id=2588

¹¹ Sommatoria del valore aggiunto della gestione caratteristica e del valore aggiunto della gestione extracaratteristica

¹² Per il bando 2020 della sottomisura 4.1 sono stati introdotti ulteriori indicatori: Produttività lorda della terra (PLV/SAU), Incidenza dei costi diretti (CC/RTA), Produttività netta della terra (VA/SAU).

Le unità di lavoro totali non saranno oggetto di questa analisi ma saranno prese in considerazione in una specifica sezione del report dedicata agli indici occupazionali.

Analizzando le variazioni dei vari aggregati economici tra la situazione ex ante e quella ex post, con riferimento alle proposte ammissibili, si osservano incrementi per tutte le iniziative. Si distinguono in particolare i risultati relativi alla sottomisura 4.1 e segnatamente il notevole incremento della PLV che supera in media i 280 mila euro. Di contro, i risultati più modesti in termini di incrementi della PLV si osservano per l'operazione 6.4.a in esenzione (circa 30 mila euro) la cui performance però migliora nettamente, come vedremo più avanti grazie all'aumento dei redditi derivanti dalle attività connesse, relativamente al reddito netto e al prodotto netto (circa 210 mila euro di incremento per entrambi gli indicatori), al valore aggiunto (+220 mila euro) e al reddito operativo (+180 mila euro), con incrementi molto vicini a quelli rilevati per le proposte progettuali della sottomisura 4.1 che, comunque, fa registrare i migliori risultati per tutte le variabili oggetto di esame. Si osserva un aumento anche nei costi correnti ed in quelli pluriennali in correlazione con il maggiore livello produttivo e di investimento dei capitali.

Fig. 18 – Variazioni medie degli aggregati economici – proposte ammissibili (euro)

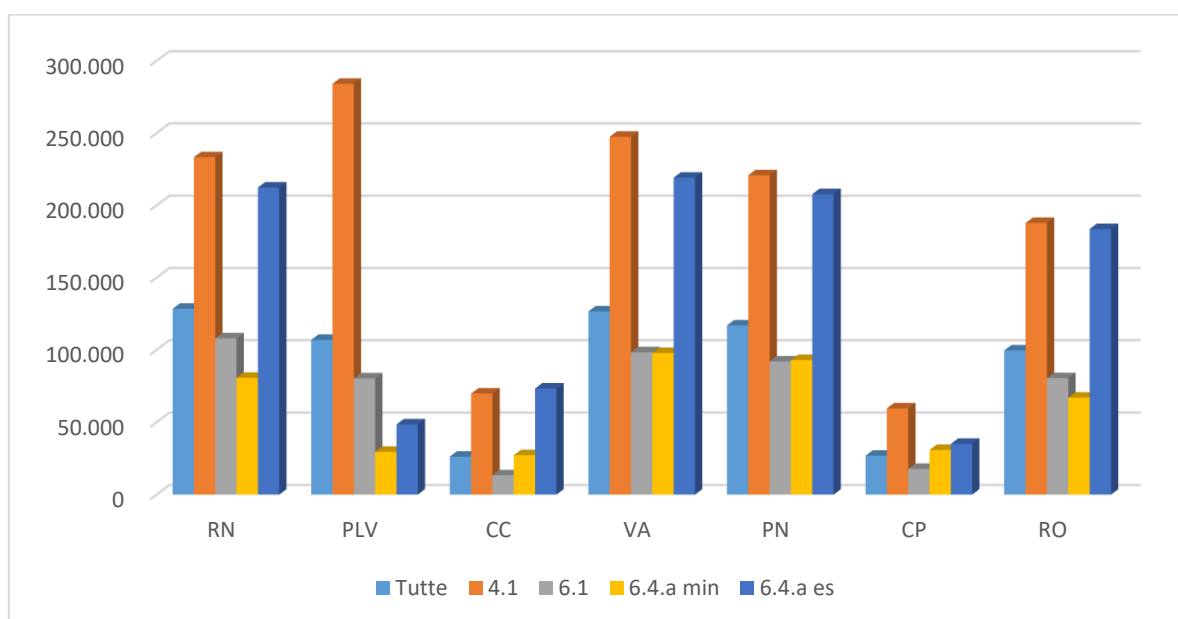

Fonte: elaborazioni su dati PSAWeb Sicilia e BilancioSemplificato RICA

Con riferimento agli indicatori economici di ammissibilità sono le iniziative relative all'operazione 6.4.a in esenzione a mostrare i migliori risultati, in particolare per ciò che concerne il Valore Aggiunto globale (VA), il cui incremento si attesta su 230 mila euro circa, la redditività netta del lavoro familiare (RO/ULF, +93 mila euro) e, come si era già accennato in precedenza, i redditi derivanti dalle attività connesse (+96 mila euro). Soltanto con riferimento alla redditività del lavoro aziendale (VA/ULT) le suddette iniziative vengono superate da quelle a valere sulla sottomisura 4.1 che fa registrare un incremento di circa 85 mila euro contro i 40 mila euro osservati per le iniziative della 6.4.a in esenzione. Le proposte progettuali relative alle altre due linee di intervento (6.1 e 6.4.a in regime de minimis) conseguono risultati, ancorché positivi, decisamente più contenuti.

Fig. 19 – Variazioni medie degli indicatori economici di ammissibilità - proposte ammissibili (euro)

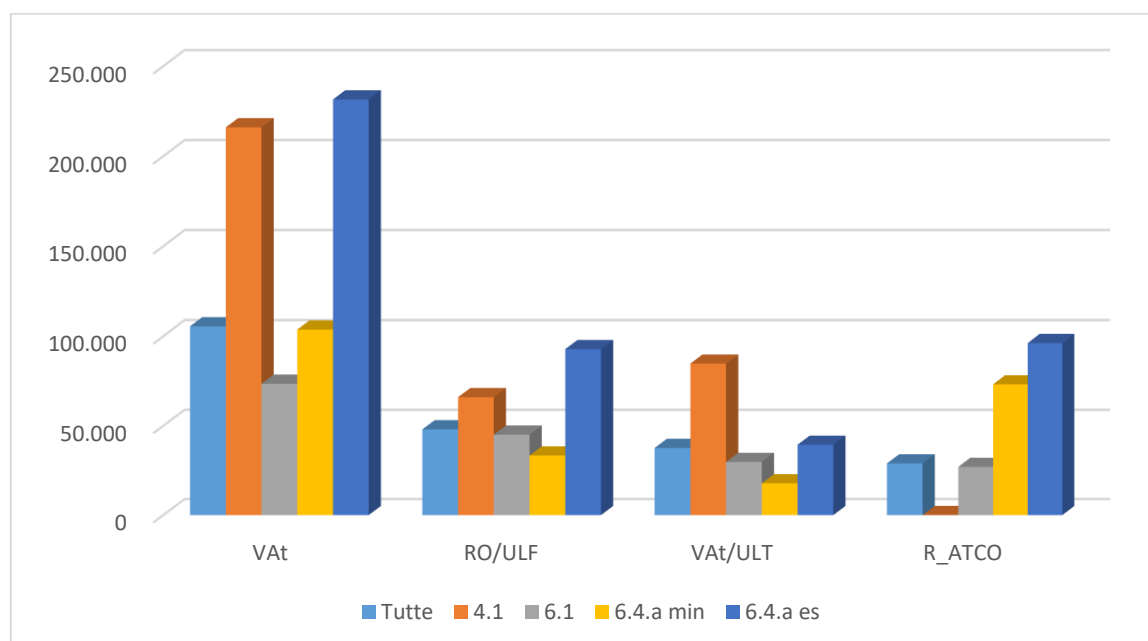

Fonte: elaborazioni su dati PSAWeb Sicilia e BilancioSemplificato RICA

Un discorso a parte va fatto per gli indici ROI e RTA/KFIX, individuati ai fini della valutazione delle sole proposte a valere sulle sottomisure 4.1 e 6.1. Per entrambi gli indici, infatti, le variazioni medie registrate sono risultate negative. Ciò va interpretato considerando la natura strutturale degli investimenti previsti dalle proposte relative alle due sottomisure per le quali non è affatto scontato che l'incremento di valore dei capitali investiti, spesso di notevole entità, venga compensato, nel caso del ROI, dall'incremento di reddito operativo e, nel caso dell'indice RTA/KFIX, dall'incremento dei ricavi totali aziendali. A questo proposito si segnala che, nell'esaminare le caratteristiche dei piani di sviluppo aziendale, si è avuta l'impressione che in diversi casi la stima dell'esercizio contabile relativo alla situazione ex post sia stata fatta coincidere con l'anno in cui si è prevista l'ultimazione dei lavori piuttosto che, come indicato dalle disposizioni, con l'anno di entrata a pieno regime degli investimenti, circostanza questa che avrebbe potuto consentire l'ottenimento di risultati migliori per i due suddetti indici. D'altro canto, è evidente che, una volta dimostrato l'incremento di almeno uno degli altri indici economici come requisito per l'ammissibilità della proposta, non vi è un ulteriore stimolo ad elaborare valutazioni che risultano sicuramente più complesse.

Con riferimento ai suddetti indici l'entità della variazione è risultata più rilevante per la sottomisura 6.1 e soprattutto per l'indice RTA/KFIX.

Fig. 20 – Variazioni medie degli indicatori ROI e RTA/KFIX - istanze ammissibili (n.)

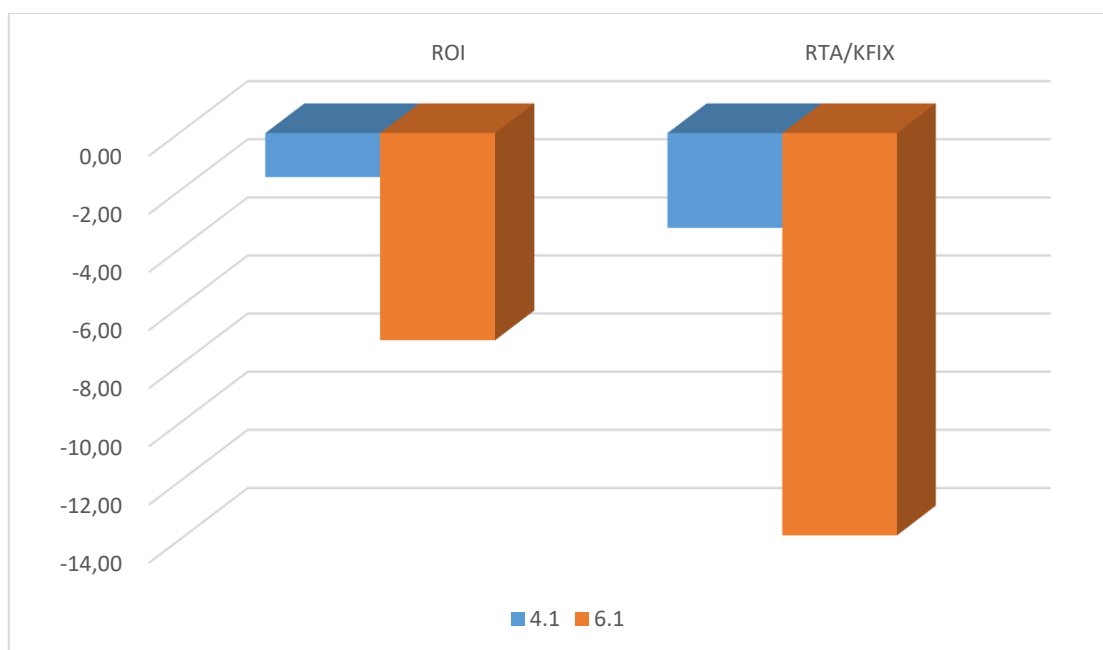

Fonte: elaborazioni su dati PSAWeb Sicilia e BilancioSemplificato RICA

L'analisi delle proposte ammesse a finanziamento mostra una situazione del tutto analoga a quella osservata per le istanze ammissibili. La differenza più evidente che si rileva è la maggiore ampiezza degli scostamenti registrati per gli indicatori relativi alla sottomisura 4.1 ed in particolare per la PLV il cui incremento raggiunge un livello medio di oltre 425 mila euro.

Fig. 21 – Variazioni medie degli aggregati economici – istanze finanziate (%)

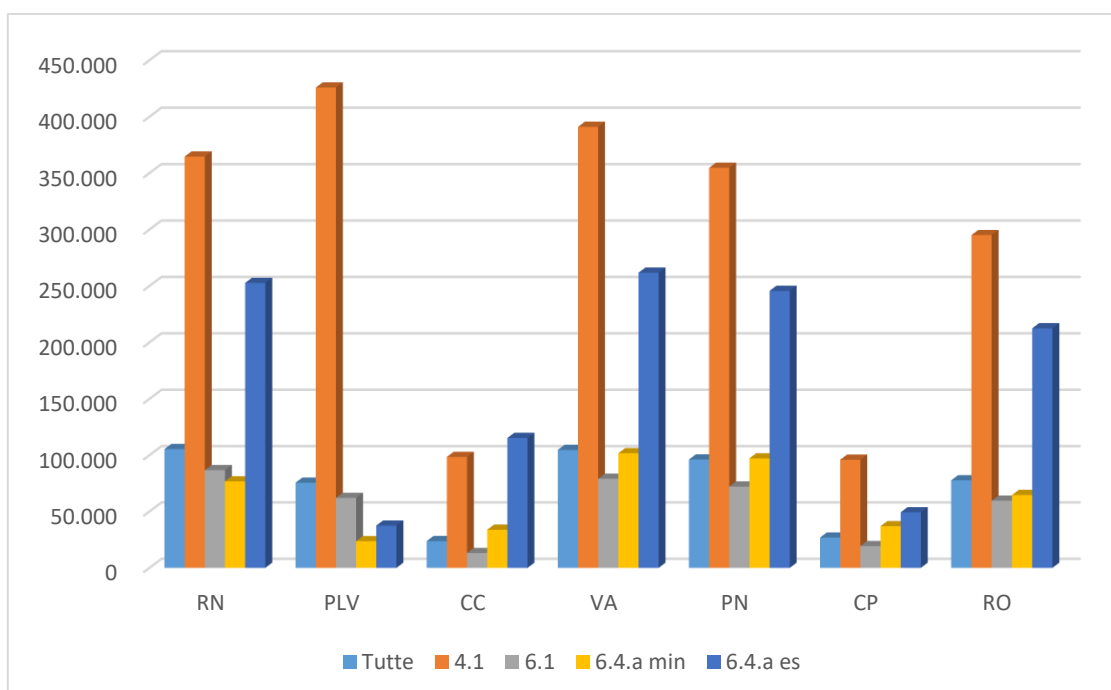

Fonte: elaborazioni su dati PSAWeb Sicilia e BilancioSemplificato RICA

La situazione è molto simile anche per gli indicatori economici di ammissibilità il cui andamento ricalca perfettamente quello osservato per le proposte ammissibili, con scostamenti moderati per quasi tutti gli indicatori. Piuttosto rilevante è invece il differenziale misurato per i redditi derivanti dalle attività connesse conseguite dalle proposte finanziate a valere sull'operazione 6.4.a in esenzione. L'incremento in tal caso assume un valore medio di quasi 350 mila euro, decisamente più elevato rispetto a quanto osservato per le omologhe proposte ammissibili.

Fig. 22 – Variazioni medie degli indicatori economici di ammissibilità - istanze finanziate (euro)

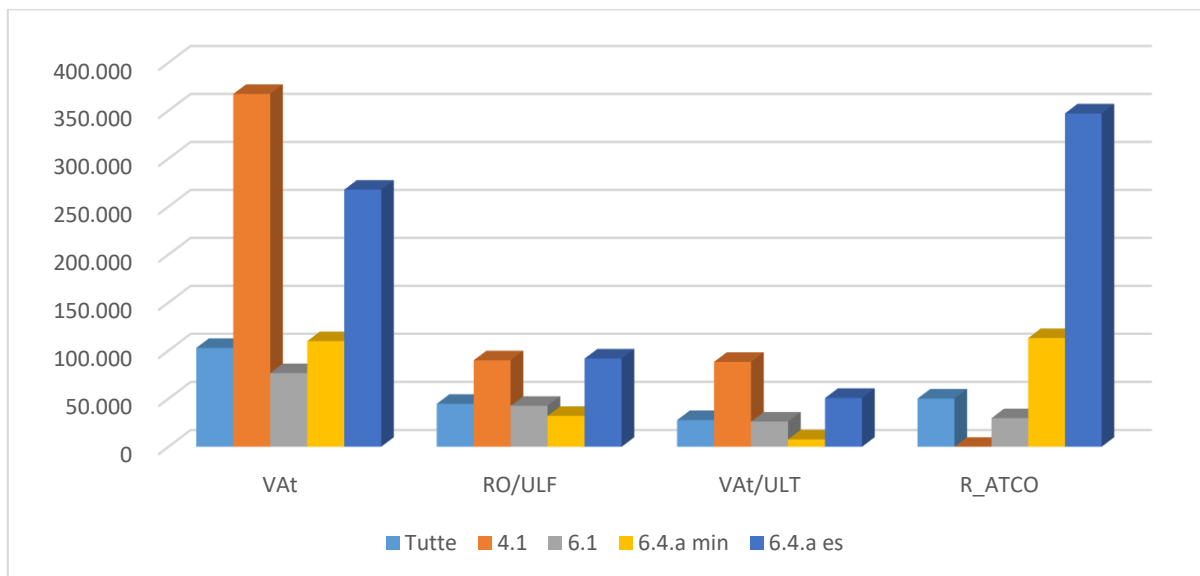

Fonte: elaborazioni su dati PSAWeb Sicilia e BilancioSemplificato RICA

Rispetto alle proposte ammissibili, se si considerano i due indici di efficienza dei capitali per le iniziative finanziate, si osservano sempre valori del Δ negativi di entità confrontabili. La situazione però si ribalta per le due sottomisure dal momento che i maggiori decrementi vengono registrati per gli interventi relativi alla 4.1.

Fig. 23 – Variazioni medie degli indicatori ROI e RTA/KFIX - proposte finanziate (n.)

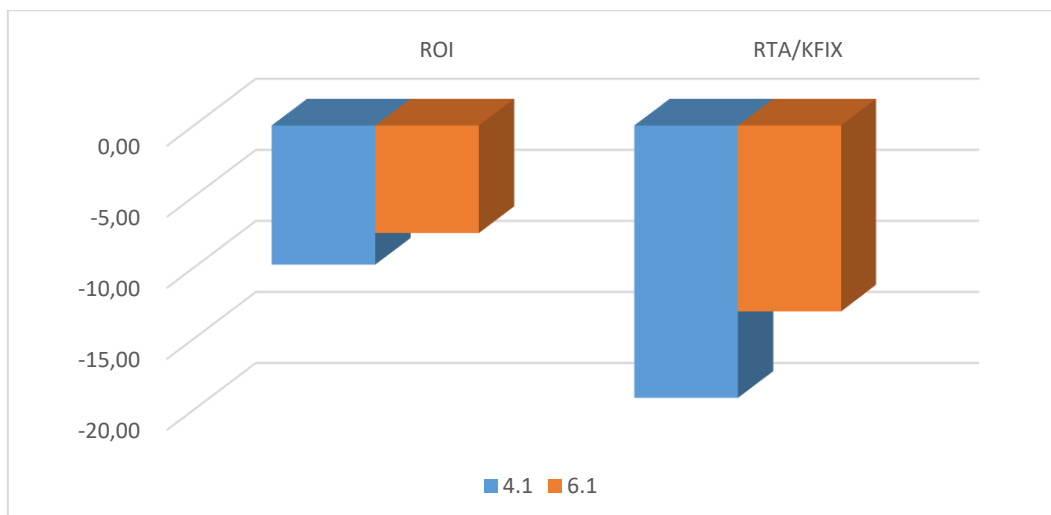

Fonte: elaborazioni su dati PSAWeb Sicilia e BilancioSemplificato RICA

Di un certo interesse risulta l'analisi del costo del beneficio economico stimato attraverso il rapporto tra l'ammontare dell'investimento, sia con riferimento all'importo totale che alla quota pubblica, e l'incremento rilevato per ciascun indicatore economico. Da tale esame si rileva che, considerando le proposte ammissibili, in media è necessario un investimento di 3 euro (di cui 2,2 euro di risorse pubbliche) per ottenere un incremento di 1 euro del Reddito netto. È necessario, invece, investire 3,6 euro (di cui 2,6 euro di quota pubblica) per avere lo stesso incremento in termini di Produzione lorda vendibile. Considerando le singole sottomisure/operazioni si osserva che occorre un investimento più elevato per il miglioramento del Reddito netto nella sottomisura 4.1 (4,8 euro di cui 3 euro di risorse pubbliche). Ancora maggiore è il livello di risorse richieste per incrementare di un euro la PLV nelle due operazioni 6.4.a, segnatamente 9 euro per il regime de minimis e 14,4 euro per l'aiuto in esenzione.

Fig. 24 – Costo del beneficio economico (importo totale) - proposte ammissibili (euro)

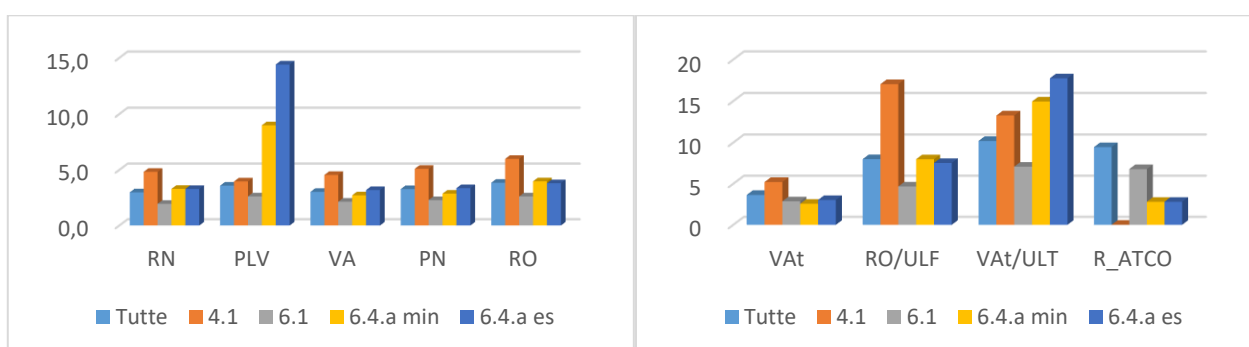

Fonte: elaborazioni su dati PSAWeb Sicilia e BilancioSemplificato RICA

Fig. 25 – Costo del beneficio economico (quota pubblica) - proposte ammissibili (euro)

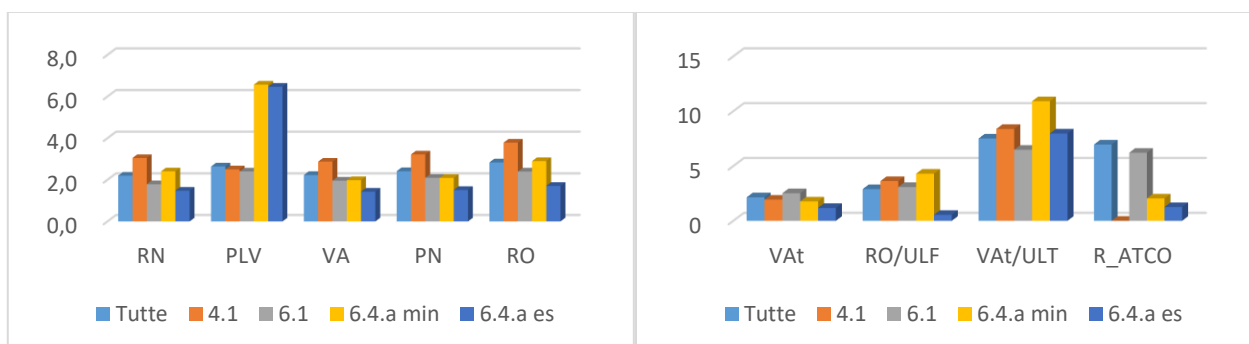

Fonte: elaborazioni su dati PSAWeb Sicilia e BilancioSemplificato RICA

Gli investimenti più consistenti sono richiesti per il miglioramento delle performance economiche in termini di Valore aggiunto per unità di lavoro (VAt/ULT), con importi unitari che vanno da un minimo di 10 euro di investimento totale, se si considerano tutte le iniziative ammissibili, ad un massimo di 18 euro necessari per l'operazione 6.4.a in esenzione.

Considerazioni analoghe scaturiscono dall'esame delle proposte ammesse a finanziamento, fatta eccezione per l'indice VAt/ULT il cui incremento necessita di investimenti ancora più cospicui rispetto a quanto sopra riportato, soprattutto per le iniziative finanziate nell'ambito dell'operazione 6.4.a in regime de

minimis che richiedono 35 euro di investimento (di cui 25 euro rappresentati da risorse pubbliche) per generare l'incremento di 1 euro del suddetto indice.

Va rilevato, invece, come sia particolarmente efficace l'intervento per migliorare la redditività delle attività connesse, soprattutto con riferimento alle iniziative finanziate nell'ambito dell'operazione 6.4.a in esenzione: con appena 0,9 euro di risorse pubbliche, evidentemente grazie ad un effetto moltiplicatore non riscontrato per altri indicatori, si ottiene l'incremento di un euro per la variabile R_ATCO.

Fig. 26 – Costo del beneficio economico (importo totale) - istanze finanziate (euro)

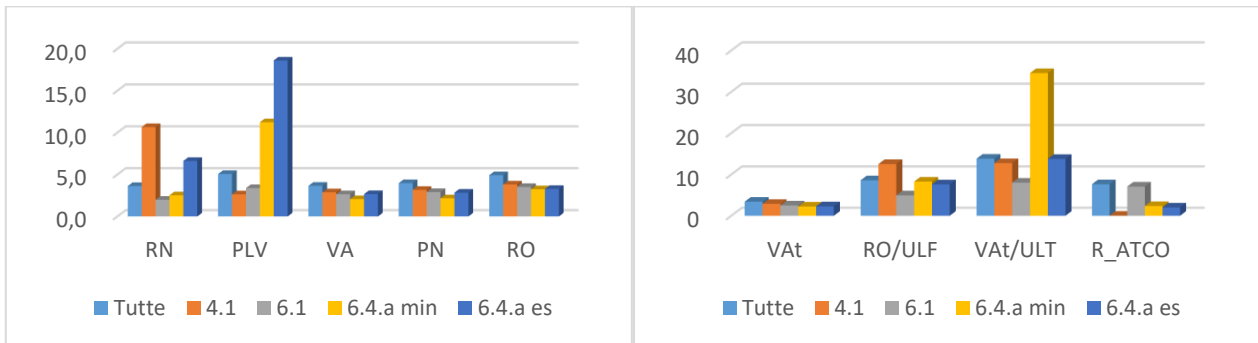

Fonte: elaborazioni su dati PSAWeb Sicilia e BilancioSemplificato RICA

Fig. 27 – Costo del beneficio economico (quota pubblica) - istanze finanziate (euro)

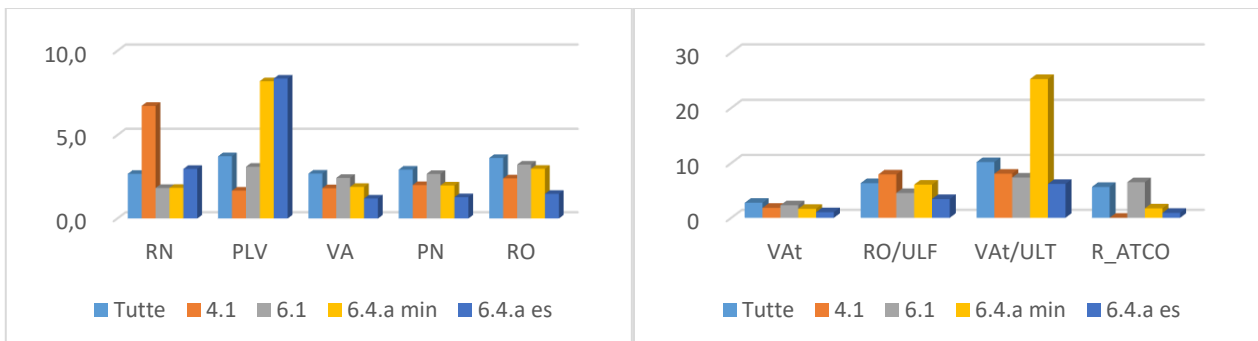

Fonte: elaborazioni su dati PSAWeb Sicilia e BilancioSemplificato RICA

APPENDICE STATISTICA

AZIENDE, SETTORI E INVESTIMENTI

Elenco delle tabelle presenti in questa sezione

- TAB. 1 - Iniziative presentate per provincia e zonizzazione (*numero*)
- TAB. 2 - Iniziative ammissibili per provincia e zonizzazione (*numero*)
- TAB. 3 - Iniziative finanziate per provincia e zonizzazione (*numero*)
- TAB. 4 – SAU iniziative presentate per provincia e zonizzazione (*ettari*)
- TAB. 5 - SAU iniziative ammissibili per provincia e zonizzazione (*ettari*)
- TAB. 6 - SAU iniziative finanziate per provincia e zonizzazione (*ettari*)
- TAB. 7 - Soggetto proponente per classi di età e provincia - Iniziative presentate (*numero*)
- TAB. 8 - Soggetto proponente per classi di età e provincia - Iniziative ammissibili (*numero*)
- TAB. 9 - Soggetto proponente per classi di età e provincia - Iniziative finanziate (*numero*)
- TAB. 10 - Soggetto proponente per genere e provincia - Iniziative presentate (*numero*)
- TAB. 11 - Soggetto proponente per genere e provincia - Iniziative ammissibili (*numero*)
- TAB. 12 - Soggetto proponente per genere e provincia - Iniziative finanziate (*numero*)
- TAB. 13 - Forma di conduzione iniziative presentate per provincia (*numero*)
- TAB. 14 - Forma di conduzione iniziative ammissibili per provincia (*numero*)
- TAB. 15 - Forma di conduzione iniziative finanziate per provincia (*numero*)
- TAB. 16 - Investimenti, iniziative e SAU istanze ammissibili per sottomisura/operazione e zonizzazione (*euro*)
- TAB. 17 - Investimenti, iniziative e SAU istanze finanziate per sottomisura/operazione e zonizzazione (*euro*)
- TAB. 18 - Superficie agricola istanze ammissibili per OTE prevalente e sottomisura/operazione (*ettari*)
- TAB. 19 - Superficie agricola istanze ammissibili per OTE prevalente e sottomisura/operazione (*ettari*)
- TAB. 20 - Volume degli investimenti complessivo delle istanze ammissibili a valere sulla sottomisura 4.1 nell'ambito del Bando 4.1 2016 e Bando 6.1 2017 (*euro*)
- TAB. 21 - Volume degli investimenti complessivo delle istanze ammissibili a valere sulla sottomisura 4.1 nell'ambito del Bando 4.1 2016 e Bando 6.1 2017 (*euro*)
- TAB. 22 - Volume degli investimenti complessivo per voci di spesa delle istanze ammissibili a valere sulla sottomisura 4.1 nell'ambito del Bando 4.1 2016 e Bando 6.1 2017 (*euro*)
- TAB. 23 - Volume degli investimenti complessivo per voci di spesa delle istanze finanziate a valere sulla sottomisura 4.1 nell'ambito del Bando 4.1 2016 e Bando 6.1 2017 (*euro*)
- TAB. 24 - Volume degli investimenti complessivo delle istanze ammissibili a valere sull'operazione 6.4.a nell'ambito dei bandi 6.1 2017, 64.a de minimis 2017 e 6.4.a Agriturismo Aiuto in esenzione2018
- TAB. 25 - Volume degli investimenti complessivo delle istanze finanziate a valere sull'operazione 6.4.a nell'ambito dei bandi 6.1 2017, 64.a de minimis 2017 e 6.4.a Agriturismo Aiuto in esenzione2018
- TAB. 26 - Volume degli investimenti complessivo per voci di spesa delle istanze ammissibili a valere sull'operazione 6.4.a nell'ambito dei bandi 6.1 2017, 64.a de minimis 2017 e 6.4.a Agriturismo Aiuto in esenzione2018
- TAB. 27 - Volume degli investimenti complessivo per voci di spesa delle istanze finanziate a valere sull'operazione 6.4.a nell'ambito dei bandi 6.1 2017, 64.a de minimis 2017 e 6.4.a Agriturismo Aiuto in esenzione2018

Nota: Bando 4.1 Anno 2016 - I dati delle istanze finanziati della sottomisura 4.1 sono aggiornati alle disposizioni dell'Avviso pubblico n. 44133 del 21/09/2020)

TAB. 1 - Iniziative presentate per provincia e zonizzazione (numero)

Zonizzazione	Agrigento	Caltanissetta	Catania	Enna	Messina	Palermo	Ragusa	Siracusa	Trapani	Totale
Area A	37	-	95	-	-	76	-	49	-	257
Area B	18	31	-	-	-	34	174	42	263	562
Area C	43	-	-	-	23	606	410	86	468	1.636
Area D	560	348	803	748	757	411	-	376	-	4.003
Totale	658	379	898	748	780	1127	584	553	731	6.458

TAB. 2 - Iniziative ammissibili per provincia e zonizzazione (numero)

Zonizzazione	Agrigento	Caltanissetta	Catania	Enna	Messina	Palermo	Ragusa	Siracusa	Trapani	Totale
Area A	27	-	45	-	-	34	-	35	-	141
Area B	14	9	-	-	-	17	90	23	130	283
Area C	21	-	-	-	11	371	275	50	235	963
Area D	318	240	569	448	459	269	-	226	-	2.529
Totale	380	249	614	448	470	691	365	334	365	3.916

TAB. 3 - Iniziative finanziate per provincia e zonizzazione (numero)

Zonizzazione	Agrigento	Caltanissetta	Catania	Enna	Messina	Palermo	Ragusa	Siracusa	Trapani	Totale
Area A	9	-	8	-	-	7	-	9	-	33
Area B	4	2	-	-	-	3	21	8	17	55
Area C	6	-	-	-	6	160	66	14	57	309
Area D	137	130	238	236	274	147	-	80	-	1.242
Totale	156	132	246	236	280	317	87	111	74	1.639

TAB. 4 – SAU iniziative presentate per provincia e zonizzazione (ettari)

Zonizzazione	Agrigento	Caltanissetta	Catania	Enna	Messina	Palermo	Ragusa	Siracusa	Trapani	Totale
Area A	1.118	-	4.016	-	-	4.873	-	1.733	-	11.740
Area B	345	667	-	-	-	969	2.606	1.328	6.847	12.761
Area C	1.281	-	-	-	312	19.070	9.111	3.055	12.876	45.704
Area D	13.564	13.055	25.542	35.212	27.266	19.578	-	9.785	-	144.001
Totale	16.308	13.722	29.558	35.212	27.578	44.489	11.716	15.901	19.723	214.206

TAB. 5 - SAU iniziative ammissibili per provincia e zonizzazione (ettari)

Zonizzazione	Agrigento	Caltanissetta	Catania	Enna	Messina	Palermo	Ragusa	Siracusa	Trapani	Totale
Area A	866	-	1.791	-	-	2.196	-	1.264	-	6.117
Area B	269	102	-	-	-	620	1.286	693	3.088	6.059
Area C	288	-	-	-	58	10.747	6.385	1.471	6.059	25.008
Area D	6.534	8.521	14.247	17.978	12.259	11.770	-	5.441	-	76.749
Totale	7.957	8.623	16.038	17.978	12.317	25.333	7.671	8.870	9.147	113.933

TAB. 6 - SAU iniziative finanziate per provincia e zonizzazione (ettari)

Zonizzazione	Agrigento	Caltanissetta	Catania	Enna	Messina	Palermo	Ragusa	Siracusa	Trapani	Totale
Area A	168	-	164	-	-	391	275	103	174	1.274
Area B	65	22	-	-	0	1.222	1.001	545	638	3.494
Area C	918	2.112	2.944	2.563	1.924	4.805	661	1.638	830	18.394
Area D	3.390	4.905	6.496	9.785	7.413	6.677	1.174	2.838	616	43.294
Totale	2.607	2.815	3.473	7.223	5.534	8.535	763	1.053	1.026	33.029

TAB. 7 - Soggetto proponente per classi di età e provincia - Iniziative presentate (numero)

Classi di età	Agrigento	Caltanissetta	Catania	Enna	Messina	Palermo	Ragusa	Siracusa	Trapani	Totale
18-25	147	75	157	163	165	239	91	86	107	1231
26-30	125	71	163	147	127	191	82	64	82	1041
31-40	178	126	251	212	238	326	155	171	195	1852
41-50	101	45	142	125	103	160	106	84	142	1011
51-65	73	34	85	62	70	118	97	78	130	758
oltre 66 anni	24	16	57	24	29	62	25	42	51	330
n.d.	10	9	32	15	47	30	28	28	24	223
Totale	-	-	-	-	-	-	-	-	-	6.458

TAB. 8 - Soggetto proponente per classi di età e provincia - Iniziative ammissibili (numero)

Classi di età	Agrigento	Caltanissetta	Catania	Enna	Messina	Palermo	Ragusa	Siracusa	Trapani	Totale
18-25	117	60	134	123	123	201	65	65	67	955
26-30	87	56	121	113	81	146	57	44	55	760
31-40	117	88	186	134	149	205	106	112	102	1199
41-50	29	23	77	38	40	53	46	45	58	409
51-65	18	7	45	19	23	43	55	26	45	281
oltre 66 anni	3	6	23	10	12	19	11	15	15	114
n.d.	9	9	28	11	42	24	25	27	23	198
Totale	-	-	-	-	-	-	-	-	-	3.916

TAB. 9 - Soggetto proponente per classi di età e provincia - Iniziative finanziate (numero)

Classi di età	Agrigento	Caltanissetta	Catania	Enna	Messina	Palermo	Ragusa	Siracusa	Trapani	Totale
18-25	37	34	62	77	81	100	24	18	16	449
26-30	47	30	47	73	54	82	16	19	17	385
31-40	47	46	84	66	93	102	22	31	28	519
41-50	10	14	15	8	11	14	3	14	6	96
51-65	5	1	14	3	9	8	11	4	0	55
oltre 66 anni	1	1	6	0	4	0	2	5	2	21
n.d.	7	6	18	6	27	9	9	18	4	104
Totale	126	113	199	207	222	284	63	61	61	1.629

TAB. 10 - Soggetto proponente per genere e provincia - Iniziative presentate (numero)

Genere	numero									
	Agrigento	Caltanissetta	Catania	Enna	Messina	Palermo	Ragusa	Siracusa	Trapani	Totale
Femmine	197	119	279	256	232	384	184	204	247	2.102
Maschi	461	260	619	492	548	743	400	349	484	4.356
Totale	658	379	898	748	780	1127	584	553	731	6.458
Valori in percentuale	%									
Femmine	30	31	31	34	30	34	32	37	34	33
Maschi	70	69	69	66	70	66	68	63	66	67

TAB. 11 - Soggetto proponente per genere e provincia - Iniziative ammissibili (numero)

Genere	numero							Totale		
	Agrigento	Caltanissetta	Catania	Enna	Messina	Palermo	Ragusa		Siracusa	Trapani
Femmine	126	90	209	162	141	238	123	140	128	1357
Maschi	254	159	405	286	329	453	242	194	237	2.559
Totale	380	249	614	448	470	691	365	334	365	3.916
Valori in percentuale										
	%									
Femmine	33	36	34	36	30	34	34	42	35	35
Maschi	67	64	66	64	70	66	66	58	65	65

TAB. 12 - Soggetto proponente per genere e provincia - Iniziative finanziate (numero)

Genere	numero							Totale		
	Agrigento	Caltanissetta	Catania	Enna	Messina	Palermo	Ragusa		Siracusa	Trapani
Femmine	49	48	81	85	85	111	29	47	25	560
Maschi	107	84	165	151	195	206	58	64	49	1.079
Totale	156	132	246	236	280	317	87	111	74	1.639
Valori in percentuale										
	%									
Femmine	31	36	33	36	30	35	33	42	34	34
Maschi	69	64	67	64	70	65	67	58	66	66

TAB. 13 - Forma di conduzione iniziative presentate per provincia (numero)

Forma di conduzione	numero										Totale
	Agrigento	Caltanissetta	Catania	Enna	Messina	Palermo	Ragusa	Siracusa	Trapani	Totale	
Diretta con soli familiari	151	94	193	369	138	291	126	137	144	1.643	
Diretta con prevalenza di familiari	102	58	134	169	161	258	98	86	157	1.223	
Diretta con prevalenza di extrafamiliari	99	44	150	46	73	142	87	96	131	868	
Con salariati	299	152	386	152	345	395	250	206	250	2.435	
Con solo contoterzismo	1	3	8	3	4	2	5	5	2	33	
Altre forme di conduzione	6	28	27	9	59	39	18	23	47	256	
Totale	658	379	898	748	780	1127	584	553	731	6.458	

TAB. 14 - Forma di conduzione iniziative ammissibili per provincia (numero)

Forma di conduzione	Agrigento	Caltanissetta	Catania	Enna	Messina	Palermo	Ragusa	Siracusa	Trapani	Totale
Diretta con soli familiari	78	64	142	229	94	181	83	85	63	1.019
Diretta con prevalenza di familiari	65	36	102	108	97	182	69	52	97	808
Diretta con prevalenza di extrafamiliari	66	27	99	28	47	104	61	58	67	557
Con salariati	166	97	247	72	183	198	138	113	112	1326
Con solo contoterzismo	-	3	6	2	2	1	3	5	0	22
Altre forme di conduzione	5	22	18	9	47	25	11	21	26	184
Totale	380	249	614	448	470	691	365	334	365	3.916

TAB. 15 - Forma di conduzione iniziative finanziate per provincia (numero)

Forma di conduzione	Agrigento	Caltanissetta	Catania	Enna	Messina	Palermo	Ragusa	Siracusa	Trapani	Totale
Diretta con soli familiari	29	30	48	116	58	82	17	20	11	411
Diretta con prevalenza di familiari	26	24	41	67	59	94	20	21	19	371
Diretta con prevalenza di extrafamiliari	28	14	41	15	30	49	16	16	13	222
Con salariati	70	52	106	32	104	79	33	47	20	543
Con solo contoterzismo	-	1	2	0	1	0	1	2	0	7
Altre forme di conduzione	3	11	8	6	28	13	0	5	11	85
Totale	156	132	246	236	280	317	87	111	74	1.639

TAB. 16 – Investimenti, iniziative e SAU istanze ammissibili per sottomisura/operazione e zonizzazione (euro)

Sottomisure attivate		ZONIZZAZIONE				Totale
INVESTIMENTI (euro)		A	B	C	D	
4.1		61.980.348	87.731.200	170.687.220	431.107.803	751.506.570
6.1		21.734.656	48.971.563	168.683.137	480.150.149	719.539.506
6.4.a	de minimis	3.411.586	6.384.804	38.151.484	89.355.173	137.303.047
6.4.a	aiuto in esenzione	4.957.016	4.117.657	18.375.605	53.562.593	81.012.871
Totale		92.083.606	147.205.224	395.897.446	1.054.175.718	1.689.361.995
Sottomisure attivate		AZIENDE (numero)				Totale
		A	B	C	D	
4.1		46	77	174	376	673
6.1		78	174	612	1.742	2.606
6.4.a	de minimis	12	26	148	337	523
6.4.a	aiuto in esenzione	5	6	29	74	114
Totale		141	283	963	2.529	3.916
Sottomisure attivate		SAU (ettari)				Totale
		A	B	C	D	
4.1		1.901	2.232	11990,8427	40.011	56.135
6.1		741	683	1423,4266	26.119	28.966
6.4.a	de minimis	403	523	3823,1448	13.570	18.320
6.4.a	aiuto in esenzione	110	240	1530,51	3.698	5.578
Totale		3.154	3.678	18.768	83.399	108.999

TAB. 17 – Investimenti, iniziative e SAU istanze finanziate per sottomisura/operazione e zonizzazione (euro)

Sottomisure attivate	INVESTIMENTI (euro)				Totale
	A	B	C	D	
4.1	11.281.709	22.151.228	34.120.411	119.978.653	187.532.000
6.1	4.728.302	10.234.718	65.540.633	251.515.283	332.018.936
6.4.a de minimis	1.069.013	1.066.146	11.740.561	50.795.426	64.671.146
6.4.a aiuto in esenzione	2.958.799	2.745.750	5.705.098	28.067.706	39.477.352
Totale	20.037.822	36.197.843	117.106.701,6	450.357.068	623.699.435
Sottomisure attivate	AZIENDE (numero)				Totale
	A	B	C	D	
4.1	8	8	17	66	99
6.1	18	39	238	953	1.248
6.4.a de minimis	4	4	45	188	241
6.4.a aiuto in esenzione	3	4	9	35	51
Totale	33	55	309	1.242	1.639
Sottomisure attivate	SAU (ettari)				Totale
	A	B	C	D	
4.1	747	315	932	3.328	5.323
6.1	1.901	2.232	11.991	40.011	56.135
6.4.a de minimis	83	73	1.188	7.957	9.302
6.4.a aiuto in esenzione	92	145	690	1.623	2.551
Totale	2.823	2.765	14.802	52.919	73.310

TAB. 18 – Superficie agricola istanze ammissibili per OTE prevalente e sottomisura/operazione (ettari)

OTE	SM 4.1	SM 6.1	OP 6.4.a de minimis	OP 6.4.a Aiuto esenzione
SEMINATIVI	4.088	8.084	1.336	679
ORTOFORICOLE SERRA	526	234	204	68
ORTOFORICOLE E VIVAI	195	650	181	678
VITIVINICOLE QUALITA'	5.150	3.195	2.257	968
ALTRE VITICOLE	467	1.064	472	-
AGRUMI	1.962	1.980	942	184
FRUTTICOLTURA	1.753	2.271	762	390
OLIVICOLTURA	600	751	377	32
CON ALLEVAMENTI	14.262	29.230	3.475	229
ALTRE COLTIVAZIONI	4.897	8.675	8.332	2.367
Totale	33.900	56.135	18.339	5.596

TAB. 19 – Superficie agricola istanze ammissibili per OTE prevalente e sottomisura/operazione (ettari)

OTE	SM 4.1	SM 6.1	OP 6.4.a de minimis	OP 6.4.a Aiuto esenzione
SEMINATIVI	754	4.266	754	264
ORTOFORICOLE SERRA	69	84	38	18
ORTOFORICOLE E VIVAI	20	317	25	583
VITIVINICOLE QUALITA'	485	1.057	1.528	631
ALTRE VITICOLE	84	458	60	-
AGRUMI	273	729	546	77
FRUTTICOLTURA	605	1.263	524	92
OLIVICOLTURA	195	297	138	20
CON ALLEVAMENTI	1.447	20.157	1.984	92
ALTRE COLTIVAZIONI	1.391	4.402	3.724	20
Totale	5.323	33.030	9.321	1.797

TAB. 20 – Volume degli investimenti complessivo delle istanze ammissibili a valore sulla sottomisura 4.1 nell'ambito del Bando 4.1 2016 e Bando 6.1 2017 (euro)

Tipologia investimento	Agrigento	Caltanissetta	Catania	Enna	Messina	Palermo	Ragusa	Siracusa	Trapani	Totale
Terreni	1.612.702	556.208	2.737.608	212.139	725.740	1.812.797	1.711.429	2.572.533	1.065.298	13.006.454
Miglioramenti fondiari	58.681.909	40.166.367	139.228.466	75.342.858	53.883.374	95.025.487	78.366.287	49.989.624	41.964.596	632.648.968
Impianti produzione energia	6.556.230	4.905.580	16.142.867	9.094.755	6.702.609	11.105.640	10.154.229	8.179.393	4.069.527	76.910.831
Beni immobili produttivi	3.492.170	8.042.101	8.886.763	351.841	8.075.576	1.848.223	51.260.887	5.390.481	1.463.311	88.811.355
Macchine, impianti ed attrezzature	36.145.725	26.791.404	71.560.608	56.308.512	24.531.843	79.866.020	45.151.046	32.885.092	39.087.971	406.328.221
Investimenti immateriali	1.008.810	432.371	4.559.177	844.827	483.788	1.057.483	165.733	2.308.912	558.307	11.419.408
Spese generali	6.577.116	5.265.718	16.640.414	8.925.760	8.119.230	12.054.250	9.351.730	4.791.602	4.633.401	76.359.221
Totale	114.074.662	86.159.749	259.755.904	151.080.692	102.522.161	196.769.901	196.161.340	106.117.638	92.842.410	1.305.484.457

TAB. 21 – Volume degli investimenti complessivo delle istanze ammissibili a valore sulla sottomisura 4.1 nell'ambito del Bando 4.1 2016 e Bando 6.1 2017 (euro)

Tipologia investimento	Agrigento	Caltanissetta	Catania	Enna	Messina	Palermo	Ragusa	Siracusa	Trapani	Totale
Terreni	746.271	183.833	961.025	69.176	170.040	877.284	254.000	1.218.267	364.466	4.844.361
Miglioramenti fondiari	22.576.240	19.378.511	39.663.339	28.944.390	24.818.385	41.682.270	22.973.068	20.545.291	10.215.544	230.797.038
Impianti produzione energia	2.587.833	2.586.381	5.391.325	3.630.116	2.924.973	5.179.809	2.173.894	2.888.260	1.486.846	28.849.438
Beni immobili produttivi	547.868	7.276.125	4.922.751	91.357	1.369.310	863.230	11.404.288	646.902	-	27.121.831
Macchine, impianti ed attrezzature	15.482.954	12.370.903	23.380.482	24.159.543	12.286.251	34.946.073	9.960.613	14.113.145	8.264.342	154.964.306
Investimenti immateriali	491.736	184.094	3.174.124	227.058	245.578	324.248	58.282	1.634.981	66.645	6.406.745
Spese generali	2.574.951	2.872.148	5.113.965	3.413.807	3.315.406	5.436.897	2.063.129	1.986.963	1.260.525	28.037.790
Totale	45.007.853	44.851.994	82.607.013	60.535.447	45.129.942	89.309.811	48.887.274	43.033.808	21.658.367	481.021.509

TAB. 22 – Volume degli investimenti complessivo per voci di spesa delle istanze ammissibili a valere sulla sottomisura 4.1 nell'ambito del Bando 4.1 2016 e Bando 6.1 2017 (euro)

Voci di spesa	Agrigento	Caltanissetta	Catania	Enna	Messina	Palermo	Ragusa	Siracusa	Trapani	Totale
Beni immobili per produzioni vegetali	5.680.243	4.341.168	17.842.819	6.490.376	4.754.284	12.295.697	22.652.926	8.126.231	5.569.413	87.753.159
Beni immobili per produzioni zootecniche	3.628.472	1.654.310	8.180.227	9.307.583	10.012.364	8.536.008	4.510.566	1.540.939	595.932	47.966.402
Beni immobili per trasformazione e commercializzazione	19.915.886	14.264.107	43.155.393	29.142.562	14.141.660	35.830.058	17.676.357	16.794.412	15.521.154	206.441.589
Terreni agricoli	1.612.702	556.208	2.737.608	212.136	725.740	1.812.797	1.711.429	2.572.533	1.065.298	13.006.451
Viabilità ed elettrificazione aziendale	1.034.773	965.118	8.110.549	2.671.316	2.828.119	1.880.183	1.901.447	2.030.041	645.126	22.066.673
Nuovi impianti di colture poliennali	18.083.306	12.556.053	30.609.235	9.363.025	4.977.833	14.567.579	4.574.041	11.202.596	11.982.745	117.916.413
Miglioramento idraulico-agrarie	1.498.857	1.175.927	9.507.990	2.082.138	4.393.334	2.104.727	5.910.887	2.038.523	2.069.183	30.781.566
Serre e/o serre-tunnel e/o tensiostrutture	3.492.170	8.042.101	8.888.763	351.841	8.075.576	1.848.223	51.260.887	5.390.481	1.463.311	88.811.355
Strutture aziendali destinate all'allevamento	1.936.871	709.984	3.391.318	9.589.755	6.388.114	9.758.575	13.265.547	1.291.905	251.414	46.583.482
Macchine ed attrezzature agricole per allevamenti	2.198.752	1.140.183	3.879.655	4.662.259	3.000.917	4.348.842	5.989.865	1.114.378	492.672	26.827.524
Macchine ed attrezzature agricole per coltivazioni	20.576.357	17.152.113	36.347.299	33.982.365	10.336.228	46.787.845	23.896.880	16.921.066	28.117.572	234.117.725
Macchinari/impianti/attrezzature per lo stoccaggio	200.138	189.996	2.381.221	826.375	232.600	1.531.124	146.907	507.407	733.216	6.748.986
Macchinari/impianti/attrezzature per conservazione	472.251	472.453	2.310.518	256.296	150.273	330.282	366.102	223.069	361.627	4.942.872
Macchinari/impianti/attrezzature per trasformazione	5.976.508	5.168.047	13.646.887	10.342.920	5.896.098	11.236.753	5.268.331	7.703.138	5.318.416	70.557.099
Macchinari/impianti/attrezzature per confezionamento e commercializzazione	5.642.245	1.874.984	11.486.722	5.412.800	3.881.287	8.456.162	9.153.839	5.622.509	3.359.673	54.890.221
Strutture e dotazioni per la logistica aziendale	1.479.094	540.009	3.459.111	2.411.061	2.523.447	5.417.629	1.547.795	2.704.657	2.263.247	22.346.050
Impianti per la produzione di energia da fonti rinnovabili	6.556.230	4.905.580	16.142.867	9.094.755	6.702.609	11.105.640	10.154.229	8.179.393	4.069.527	76.910.831
Punti vendita aziendali e connesse sale di degustazione	2.604.199	563.883	2.767.894	1.240.301	2.569.396	2.930.056	2.570.312	1.790.450	820.851	17.857.341
Materiale e attrezzature necessarie per prevenire i danni da fauna selvatica	92.128	58.450	599.887	171.075	304.403	260.569	44.213	87.657	318.353	1.936.735
Attrezzature informatiche e telematiche finalizzate alla gestione aziendale	987.346	735.178	908.419	654.421	730.038	914.441	284.907	705.868	386.443	6.307.060
Opere idriche aziendali e interazioni collettive										
Investimenti immateriali	2.820.207	3.395.810	12.203.931	3.041.918	1.294.823	1.704.974	3.756.409	2.469.870	2.245.530	32.933.471
Beni immobili per produzioni vegetali	1.008.810	432.371	4.559.177	844.827	483.788	1.057.483	165.733	2.308.912	558.307	11.419.408
Beni immobili per produzioni zootecniche	6.577.116	5.265.718	16.640.414	8.925.760	8.119.230	12.054.250	9.351.730	4.791.602	4.633.401	76.359.221
Totale	114.074.662	86.159.749	259.755.904	151.077.867	102.522.161	196.769.901	196.161.340	106.117.638	92.842.410	1.305.481.632

TAB. 23 – Volume degli investimenti complessivo per voci di spesa delle istanze finanziate a valere sulla sottomisura 4.1 nell'ambito del Bando 4.1 2016 e Bando 6.1 2017 (euro)

Voci di spesa	Agrigento	Caltanissetta	Catania	Enna	Messina	Palermo	Ragusa	Siracusa	Trapani	Totale
Beni immobili per produzioni vegetali	1.797.213	2.132.213	3.510.212	3.277.535	1.905.388	4.670.637	9.459.302	2.506.923	709.608	29.969.030
Beni immobili per produzioni zootecniche	1.112.456	891.500	1.287.386	4.582.215	2.592.944	5.245.202	955.789	934.886	25.084	17.627.462
Beni immobili per trasformazione e commercializzazione	9.135.415	8.212.274	15.484.789	12.296.233	9.218.096	17.903.649	6.433.232	8.419.226	5.138.673	92.241.589
Terreni agricoli	746.271	183.833	961.025	69.173	170.040	877.284	254.000	1.218.267	364.466	4.844.358
Viabilità ed elettrificazione aziendale	590.086	613.037	2.079.711	1.066.786	1.046.741	209.106	310.881	315.476	126.858	6.358.682
Nuovi impianti di colture poliennali	6.262.959	4.247.162	10.207.725	3.202.223	3.032.591	5.567.004	1.456.250	4.209.731	3.015.889	41.201.534
Miglioramento idraulico-agrarie	493.619	456.291	1.335.015	374.340	1.645.505	751.645	1.851.494	650.992	227.187	7.786.089
Serre e/o serre-tunnel e/o tensiostrutture	547.868	7.276.125	4.922.751	91.357	1.369.310	863.230	11.404.288	646.902	-	27.121.831
Strutture aziendali destinate all'allevamento	677.885	484.679	685.229	2.764.971	3.397.371	3.997.626	881.830	748.670	49.380	13.687.640
Macchine ed attrezzature agricole per allevamenti	1.075.218	431.872	797.317	1.567.829	1.224.824	1.925.912	887.460	268.789	152.795	8.332.016
Macchine ed attrezzature agricole per coltivazioni	7.728.464	7.803.509	10.478.020	14.469.491	4.637.913	21.214.611	4.311.821	5.908.351	4.631.652	81.183.833
Macchinari/impianti/attrezzature per lo stoccaggio	106.988	87.148	389.634	233.766	49.899	754.888	68.678	226.910	236.343	2.154.254
Macchinari/impianti/attrezzature per conservazione	358.374	334.529	282.710	236.686	51.764	122.021	35.093	135.386	207.786	1.764.349
Macchinari/impianti/attrezzature per trasformazione	2.779.024	2.315.644	6.171.275	5.205.060	3.924.703	5.507.353	2.068.203	4.994.386	1.502.845	34.468.493
Macchinari/impianti/attrezzature per confezionamento e commercializzazione	3.033.595	995.638	4.685.159	2.263.853	1.914.817	4.844.850	2.432.256	2.239.769	1.321.013	23.730.951
Strutture e dotazioni per la logistica aziendale	542.326	100.187	852.966	500.417	463.457	1.202.346	546.429	1.088.623	363.696	5.660.447
Impianti per la produzione di energia da fonti rinnovabili	2.587.833	2.586.381	5.391.325	3.630.116	2.924.973	5.179.809	2.173.894	2.888.260	1.486.846	28.849.438
Punti vendita aziendali e connesse sale di degustazione	972.952	290.828	1.620.069	469.926	1.041.815	1.133.559	444.432	952.342	289.954	7.215.877
Materiale e attrezzature necessarie per prevenire i danni da fauna selvatica	28.908	19.800	167.325	53.975	52.100	64.980	2.952	50.582	13.131	453.753
Attrezzature informatiche e telematiche finalizzate alla gestione aziendale	372.382	382.762	409.043	128.882	430.229	511.459	154.151	288.973	198.777	2.876.658
Opere idriche aziendali e interaziendali collettive	991.330	1.950.339	2.600.236	409.743	474.476	1.001.497	633.430	718.423	269.214	9.048.688
Investimenti immateriali	491.736	184.094	3.174.124	227.058	245.578	324.248	58.282	1.634.981	66.645	6.406.745
Spese generali	2.574.951	2.872.148	5.113.965	3.413.807	3.315.406	5.436.897	2.063.129	1.986.963	1.260.525	28.037.790
Totale	45.007.853	44.851.994	82.607.013	60.535.444	45.129.942	89.309.811	48.887.274	43.033.808	21.658.367	481.021.506

TAB. 24 – Volume degli investimenti complessivo delle istanze ammissibili a valore sull'operazione 6.4.a nell'ambito dei bandi 6.1 2017, 64.a de minimis 2017 e 6.4.a Agriturismo Aiuto in esenzione 2018

Tipologia investimento	Agrigento	Caltanissetta	Catania	Enna	Messina	Palermo	Ragusa	Siracusa	Trapani	Totale
Miglioramenti fondiari	17.480.813	16.961.449	38.654.762	14.634.794	33.410.458	31.147.605	24.044.193	33.421.995	13.970.960	223.727.030
Impianti produzione energia	1.671.036	1.884.904	4.284.695	1.294.960	5.705.850	3.818.203	3.904.664	3.938.764	1.391.084	27.894.160
Investimenti per nuove norme comunitarie	89.589	55.388	138.936	68.896	416.471	209.689	128.830	67.244	7.486	1.182.528
Macchine, impianti e attrezzature	8.496.547	5.470.440	16.221.009	6.439.381	18.577.480	11.902.433	14.512.160	14.598.064	4.728.300	100.945.814
Investimenti immateriali	834.229	762.049	1.632.241	240.249	1.087.064	1.804.491	668.462	878.401	193.088	8.100.274
Spese generali	2.202.882	1.752.395	4.538.545	1.727.818	4.765.627	3.160.568	2.933.142	3.382.817	1.342.194	25.805.989
Totale	30.775.096	26.886.625	65.470.188	24.406.098	63.962.951	52.042.988	46.191.452	56.287.284	21.633.113	387.655.796

TAB. 25 – Volume degli investimenti complessivo delle istanze finanziate a valore sull'operazione 6.4.a nell'ambito dei bandi 6.1 2017, 64.a de minimis 2017 e 6.4.a Agriturismo Aiuto in esenzione 2018

Tipologia investimento	Agrigento	Caltanissetta	Catania	Enna	Messina	Palermo	Ragusa	Siracusa	Trapani	Totale
Miglioramenti fondiari	8.104.524	9.885.084	18.812.063	8.519.239	17.955.982	9.460.130	5.248.824	11.934.688	2.872.081	92.792.614
Impianti produzione energia	779.426	1.386.630	2.672.671	732.149	3.515.020	1.020.913	991.455	1.955.338	308.488	13.362.090
Investimenti per nuove norme comunitarie	42.208	18.588	107.082	54.738	226.648	15.754	12.848	10.108	-	487.975
Macchine, impianti e attrezzature	3.875.289	3.125.645	7.926.205	4.226.189	11.405.423	4.663.254	4.039.830	6.270.184	1.218.942	46.750.960
Investimenti immateriali	485.300	429.240	1.225.146	115.839	335.129	282.543	21.200	241.618	35.145	3.171.158
Spese generali	989.887	1.086.025	2.226.800	1.030.175	2.677.103	1.085.857	656.110	1.167.130	268.178	11.187.264
Totale	14.276.634	15.931.212	32.969.966	14.678.327	36.115.305	16.528.451	10.970.267	21.579.067	4.702.834	167.752.062

TAB. 26 – Volume degli investimenti complessivo per voci di spesa delle istanze ammissibili a valere sull'operazione 6.4.a nell'ambito dei bandi 6.1 2017, 64.a de minimis 2017 e 6.4.a Agriturismo Aiuto in esenzione 2018

Voci di spesa	Agrigento	Caltanissetta	Catania	Enna	Messina	Palermo	Ragusa	Siracusa	Trapani	Totale
Opere edili - ristrutturazione e adeguamento fabbricati/manufatti aziendali	12.358.635	11.159.226	30.149.904	11.094.692	22.164.931	25.152.191	18.413.881	24.610.758	10.295.802	165.400.019
Opere edili - restauro fabbricati e manufatti aziendali	110.483	1.049.716	1.086.302	68.452	579.388	637.309	541.992	215.570	633.080	4.922.292
Opere edili - risanamento fabbricati e manufatti aziendali	575.843	882.778	915.433	29.238	802.024	228.405	-	400.954	-	3.834.675
Opere edili - recupero/restauro elementi di pregio della civiltà rurale	171.500	-	230.567	-	133.496	325.178	135.983	200.500	281.908	1.479.131
Opere edili - Ampliamento fabbricati abitativi (art. 23 L.R. n. 71/1978)	124.049	-	481.022	248.444	310.012	959.381	245.879	197.436	23.100	2.589.324
Sistemazione di spazi esterni a verde	939.091	236.147	755.687	247.808	1.181.453	834.591	768.438	542.115	302.992	5.808.320
Sistemazione e adeguamenti di spazi aperti	2.019.512	1.750.138	2.189.659	599.123	3.683.722	972.266	1.203.675	3.641.272	431.158	16.490.527
Viabilità aziendale di accesso a percorsi ospiti	149.081	119.072	355.742	176.620	334.805	160.145	124.393	281.750	240.786	1.942.394
Realizzazione e/o adeguamento e/o ripristino impianti	1.032.620	1.764.372	2.490.446	2.170.417	4.220.628	1.878.139	2.609.952	3.331.640	1.762.134	21.260.348
Adeguamento a normativa igienico-sanitaria e prevenzione rischi	-	-	1.387.626	6.552	318.547	128.688	65.612	112.968	-	2.019.993
Eliminazione barriere architettoniche	57.208	12.500	94.928	35.023	332.458	175.377	91.182	7.200	4.966	810.843
Attrezzature info-telematiche per banda larga	289.459	435.868	1.025.675	667.878	2.028.588	1.208.766	978.090	1.548.860	176.271	8.359.453
Spese per impianti e attrezzature dell'informazione	1.338.193	209.566	2.200.504	467.210	2.168.598	1.408.058	1.183.697	741.863	154.747	9.872.435
Spese per interventi di ripristino idrico	591.378	379.261	2.016.001	410.346	1.658.623	507.948	1.178.313	1.354.702	171.904	8.268.476
Spese per interventi di risparmio energetico	1.671.036	1.884.904	4.284.695	1.294.960	5.705.850	3.818.203	3.904.664	3.938.764	1.391.084	27.894.160
Spese per interventi di gestione e razionalizzazione rifiuti	32.380	42.888	44.008	33.873	84.013	34.312	37.648	60.044	2.520	371.685
Approvvigionamento energetico da fonti rinnovabili	2.072.545	1.584.738	4.260.985	1.665.187	4.116.473	3.168.570	4.824.839	4.860.408	820.487	27.374.232
Spese materiali per adeguamento a norme di certificazioni di qualità servizi recettivi	297.590	20.017	51.692	290.853	-	27.358	43.896	160.307	10.000	901.713
Impianti sportivi e ricreativi	1.401.859	1.603.721	1.279.014	521.071	2.054.099	1.300.812	1.345.532	2.174.069	289.810	11.969.987
Attrezzature sportive, ricreative ed escursionistiche	460.798	197.987	548.857	93.033	1.075.787	425.970	165.266	317.848	131.873	3.417.418
Allestimento spazi espositivi	19.400	9.800	111.838	-	1.041	29.729	-	31.662	-	203.470
Attrezzature, arredi e corredi	2.025.326	992.907	4.718.808	2.303.032	5.408.440	3.666.045	4.784.367	3.405.569	2.874.945	30.179.440
Cartellonistica e segnaletica	-	1.330	7.635	2.872	26.759	8.093	6.660	500	3.000	56.849
Materiale informativo	68.970	1.909	35.887	38.712	4.438	116.440	2.000	14.200	8.975	291.530
Materiale didattico	-	35.245	-	17.898	39.072	151.086	1.502	2.275	95.263	342.341
Investimenti immateriali	765.259	760.140	208.727	194.985	764.080	1.559.363	600.850	751.233	184.113	5.788.751
Spese generali	2.202.882	1.752.395	4.538.545	1.727.818	4.765.627	3.160.568	2.933.142	3.382.817	1.342.194	25.805.989
Totale	30.775.096	26.886.625	65.470.188	24.406.098	63.962.951	52.042.988	46.191.452	56.287.284	21.633.113	387.655.796

TAB. 27 – Volume degli investimenti complessivo per voci di spesa delle istanze finanziate a valere sull'operazione 6.4.a nell'ambito dei bandi 6.1 2017, 64.a de minimis 2017 e 6.4.a Agriturismo Aiuto in esenzione2018

Voci di spesa	Agrigento	Caltanissetta	Catania	Enna	Messina	Palermo	Ragusa	Siracusa	Trapani	Totale
Opere edili - ristrutturazione e adeguamento fabbricati/manufatti aziendali	5.457.435	6.068.569	13.885.270	6.268.195	11.866.819	7.733.180	3.935.227	9.374.966	2.191.239	66.780.901
Opere edili - restauro fabbricati e manufatti aziendali	-	840.363	1.082.290	29.821	419.987	217.989	193.677	7.922	-	2.792.049
Opere edili - risanamento fabbricati e manufatti aziendali	428.107	557.390	753.991	-	751.648	166.759	-	105.880	-	2.763.776
Opere edili - recupero/restauro elementi di pregio della civiltà rurale	-	-	169.630	-	116.533	276.460	117.211	200.500	-	880.333
Opere edili - Ampliamento fabbricati abitativi (art. 23 L.R. n. 71/1978)	124.049	-	-	179.797	166.372	-	113.503	-	-	583.720
Sistemazione di spazi esterni a verde	647.134	66.793	593.203	113.466	693.605	187.984	184.059	281.656	19.000	2.788.900
Sistemazione e adeguamenti di spazi aperti	846.433	1.343.602	1.095.649	283.940	1.748.858	104.217	79.640	1.182.867	68.207	6.753.413
Viabilità aziendale di accesso a percorsi ospiti	100.993	14.239	269.118	176.620	173.126	14.788	46.644	-	219.753	1.015.281
Realizzazione e/o adeguamento e/o ripristino impianti	500.373	992.128	962.913	1.467.400	2.019.034	758.752	578.864	780.897	373.882	8.434.242
Adeguamento a normativa igienico-sanitaria e prevenzione rischi	-	-	1.145.230	-	79.119	95.000	-	82.909	-	1.402.258
Eliminazione barriere architettoniche	42.208	12.500	70.276	23.673	154.563	10.000	5.000	-	-	318.220
Attrezzature info-telematiche per banda larga	186.049	308.918	528.684	605.288	1.387.007	453.242	244.543	890.720	16.692	4.621.142
Spese per impianti e attrezzature dell'informazione	486.318	121.888	1.681.623	353.718	1.671.268	646.722	634.909	325.012	21.418	5.942.875
Spese per interventi di ripristino idrico	297.920	203.728	1.234.480	263.620	1.057.773	205.735	401.932	622.385	28.698	4.316.270
Spese per interventi di risparmio energetico	779.426	1.386.630	2.672.671	732.149	3.515.020	1.020.913	991.455	1.955.338	308.488	13.362.090
Spese per interventi di gestione e razionalizzazione rifiuti	-	6.088	36.806	31.065	72.085	5.754	7.848	10.108	-	169.755
Approvvigionamento energetico da fonti rinnovabili	980.406	852.527	1.733.815	1.248.810	2.273.075	1.138.216	796.152	1.807.107	203.915	11.034.024
Spese materiali per adeguamento a norme di certificazioni di qualità servizi recettivi	216.258	-	51.661	202.253	-	-	-	35.256	-	505.428
Impianti sportivi e ricreativi	713.226	948.845	568.710	209.965	1.312.613	483.766	197.779	1.036.604	-	5.471.507
Attrezzature sportive, ricreative ed escursionistiche	152.836	115.384	439.562	57.709	902.322	160.570	10.245	190.816	36.917	2.066.360
Allestimento spazi espositivi	-	-	98.655	-	1.041	29.729	-	31.662	-	161.087
Attrezzature, arredi e corredi	842.276	553.902	1.583.114	1.266.293	2.765.253	1.390.386	1.750.770	1.329.106	911.302	12.392.402
Cartellonistica e segnaletica	-	1.330	5.901	2.635	-	6.440	3.500	-	-	19.806
Materiale informativo	2.820	-	16.387	37.895	4.438	-	1.200	-	595	63.335
Materiale didattico	482.480	429.240	63.528	77.944	251.572	187.543	20.000	158.709	34.550	1.705.565
Investimenti immateriali	989.887	1.086.025	2.226.800	1.030.175	2.677.103	1.085.857	656.110	1.167.130	268.178	11.187.264
Spese generali	14.276.634	15.931.212	32.969.966	14.678.327	36.115.305	16.528.451	10.970.267	21.579.067	4.702.834	167.752.062
Totale										

FABBISOGNO TERRENI

Elenco delle tabelle presenti in questa sezione

TAB. 28 - Titolo di possesso superficie aziendale iniziative ammissibili per provincia – Bando 4.1 Anno 2016 (*ettari; %*)

TAB. 29 - Titolo di possesso superficie aziendale iniziative ammissibili OTE principale produzione vegetale per provincia – Bando 4.1 Anno 2016 (*ettari; %*)

TAB. 30 - Titolo di possesso superficie aziendale iniziative ammissibili OTE principale produzione animale per provincia – Bando 4.1 Anno 2016 (*ettari; %*)

TAB. 31 - Titolo di possesso superficie aziendale iniziative ammissibili OTE principale produzione miste per provincia – Bando 4.1 Anno 2016 (*ettari; %*)

TAB. 32 - Titolo di possesso superficie aziendale totale iniziative finanziate per provincia – Bando 4.1 Anno 2016 (*ettari; %*)

TAB. 33 - Titolo di possesso superficie aziendale iniziative ammissibili OTE principale produzione vegetale per provincia – Bando 4.1 Anno 2016 (*ettari; %*)

TAB. 34 - Titolo di possesso superficie aziendale iniziative ammissibili OTE principale produzione animale per provincia – Bando 4.1 Anno 2016 (*ettari; %*)

TAB. 35 - Titolo di possesso superficie aziendale iniziative ammissibili OTE principale produzione miste per provincia – Bando 4.1 Anno 2016 (*ettari; %*)

TAB. 36 - Titolo di possesso superficie aziendale iniziative ammissibili per provincia – Bando 6.1 Anno 2017 (*ettari; %*)

TAB. 37 - Titolo di possesso superficie aziendale iniziative ammissibili OTE principale produzione vegetale per provincia – Bando 6.1 Anno 2017 (*ettari; %*)

TAB. 38 - Titolo di possesso superficie aziendale iniziative ammissibili OTE principale produzione animale per provincia – Bando 6.1 Anno 2017 (*ettari; %*)

TAB. 39 - Titolo di possesso superficie aziendale iniziative ammissibili OTE principale produzione miste per provincia – Bando 6.1 Anno 2017 (*ettari; %*)

TAB. 40 - Titolo di possesso superficie aziendale totale iniziative finanziate per provincia – Bando 6.1 Anno 2017 (*ettari; %*)

TAB. 41 - Titolo di possesso superficie aziendale iniziative ammissibili OTE principale produzione vegetale per provincia – Bando 6.1 Anno 2017 (*ettari; %*)

TAB. 42 - Titolo di possesso superficie aziendale iniziative ammissibili OTE principale produzione animale per provincia – Bando 6.1 Anno 2017 (*ettari; %*)

TAB. 43 - Titolo di possesso superficie aziendale iniziative ammissibili OTE principale produzione miste per provincia – Bando 6.1 Anno 2017 (*ettari; %*)

TAB. 44 – Volume investimenti per acquisto terreni per provincia – Bando 6.1 Anno 2017 (*ettari; %*)

TAB. 45 – Volume investimenti per acquisto terreni per provincia – Bando 4.1 Anno 2016 (*ettari; %*)

TAB. 28 - Titolo di possesso superficie aziendale iniziative ammissibili per provincia – Bando 4.1 Anno 2016 (ettari; %)

Provincia	SAT proprietà	SAT affitto	SAT altro	SAT totale	SAT proprietà/ tot SAT prov.	SAT affitto/ tot SAT prov.	SAT altro/ tot SAT prov.
Agrigento	787	495	656	1.939	41	26	34
Caltanissetta	1.413	626	332	2.372	60	26	14
Catania	3.353	1.302	1.918	6.572	51	20	29
Enna	2.018	1.961	601	4.580	44	43	13
Messina	583	1.598	202	2.384	24	67	8
Palermo	3.543	1.202	1.950	6.695	53	18	29
Ragusa	1.530	1.933	607	4.071	38	47	15
Siracusa	1.476	1.301	664	3.441	43	38	19
Trapani	1.739	894	1.570	4.203	41	21	37
Totale	16.443	11.311	8.501	36.255			

TAB. 29 - Titolo di possesso superficie aziendale iniziative ammissibili OTE principale produzione vegetale per provincia – Bando 4.1 Anno 2016 (ettari; %)

Provincia	SAT proprietà	SAT affitto	SAT altro	SAT totale	SAT proprietà/ tot SAT prov.	SAT affitto/ tot SAT prov.	SAT altro/ tot SAT prov.
Agrigento	509	227	292	1.027	50	22	28
Caltanissetta	909	407	145	1.460	62	28	10
Catania	1.801	776	894	3.471	52	22	26
Enna	365	293	320	978	37	30	33
Messina	78	431	76	585	13	74	13
Palermo	1.505	397	642	2.543	59	16	25
Ragusa	867	853	267	1.986	44	43	13
Siracusa	931	852	172	1.954	48	44	9
Trapani	1.636	751	1.211	3.598	45	21	34
Totale	8.600	4.984	4.019	17.604			

TAB. 30 - Titolo di possesso superficie aziendale iniziative ammissibili OTE principale produzione animale per provincia – Bando 4.1 Anno 2016 (ettari; %)

Provincia	SAT proprietà	SAT affitto	SAT altro	SAT totale	SAT proprietà/ tot SAT prov.	SAT affitto/ tot SAT prov.	SAT altro/ tot SAT prov.
Agrigento	31	90	-	121	26	74	-
Caltanissetta	-	-	-	-	-	-	-
Catania	105	12	353	469	22	3	75
Enna	197	435	75	707	28	61	11
Messina	54	238	76	369	15	65	21
Palermo	96	365	64	524	18	70	12
Ragusa	106	358	69	533	20	67	13
Siracusa	26	11	4	41	63	27	9
Trapani	62	26	40	128	48	20	31
Totale	676	1.535	681	2.892			

TAB. 31 - Titolo di possesso superficie aziendale iniziative ammissibili OTE principale produzione miste per provincia – Bando 4.1 Anno 2016 (ettari; %)

Provincia	SAT proprietà	SAT affitto	SAT altro	SAT totale	SAT proprietà/ tot SAT prov.	SAT affitto/ tot SAT prov.	SAT altro/ tot SAT prov.
Agrigento	248	179	365	791	31	23	46
Caltanissetta	504	219	188	911	55	24	21
Catania	1.447	514	671	2.632	55	20	25
Enna	1.455	1.233	206	2.894	50	43	7
Messina	451	929	50	1.430	32	65	3
Palermo	1.943	440	1.244	3.627	54	12	34
Ragusa	557	723	272	1.551	36	47	18
Siracusa	519	438	489	1.446	36	30	34
Trapani	42	117	319	478	9	25	67
Totale	7.166	4.792	3.802	15.760			

TAB. 32 - Titolo di possesso superficie aziendale totale iniziative finanziate per provincia – Bando 4.1 Anno 2016 (ettari; %)

Provincia	SAT proprietà	SAT affitto	SAT altro	SAT totale	SAT proprietà/ tot SAT prov.	SAT affitto/ tot SAT prov.	SAT altro/ tot SAT prov.
Agrigento	129	170	171	469	27	36	36
Caltanissetta	253	163	228	643	39	25	35
Catania	828	75	322	1.225	68	6	26
Enna	96	308	73	477	20	64	15
Messina	46	339	29	414	11	82	7
Palermo	439	32	91	563	78	6	16
Ragusa	235	374	103	711	33	53	14
Siracusa	436	796	83	1.315	33	61	6
Trapani	164	59	35	258	64	23	14
Totale	2.626	2.315	1.135	6.076			

TAB. 33 - Titolo di possesso superficie aziendale iniziative ammissibili OTE principale produzione vegetale per provincia – Bando 4.1 Anno 2016 (ettari; %)

Provincia	SAT proprietà	SAT affitto	SAT altro	SAT totale	SAT proprietà/ tot SAT prov.	SAT affitto/ tot SAT prov.	SAT altro/ tot SAT prov.
Agrigento	30	122	166	318	9	38	52
Caltanissetta	233	97	63	393	59	25	16
Catania	344	75	124	543	63	14	23
Enna	14	17	15	47	31	37	32
Messina	26	275	7	308	8	89	2
Palermo	65	18	-	83	78	22	-
Ragusa	155	207	102	464	33	45	22
Siracusa	333	648	35	1.016	33	64	3
Trapani	161	45	35	241	67	19	14
Totale	1.360	1.505	547	3.413			

TAB. 34 - Titolo di possesso superficie aziendale iniziative ammissibili OTE principale produzione animale per provincia – Bando 4.1 Anno 2016 (ettari; %)

Provincia	SAT proprietà	SAT affitto	SAT altro	SAT totale	SAT proprietà/ tot SAT prov.	SAT affitto/ tot SAT prov.	SAT altro/ tot SAT prov.
Agrigento	-	-	-	-	-	-	-
Caltanissetta	-	-	-	-	-	-	-
Catania	-	-	64	64	-	-	100
Enna	-	142	-	142	-	100	-
Messina	13	35	-	48	27	73	-
Palermo	-	-	-	-	-	-	-
Ragusa	-	-	-	-	-	-	-
Siracusa	-	-	-	-	-	-	-
Trapani	-	-	-	-	-	-	-
Totale	13	177	64	254			

TAB. 35 - Titolo di possesso superficie aziendale iniziative ammissibili OTE principale produzione miste per provincia – Bando 4.1 Anno 2016 (ettari; %)

Provincia	SAT proprietà	SAT affitto	SAT altro	SAT totale	SAT proprietà/ tot SAT prov.	SAT affitto/ tot SAT prov.	SAT altro/ tot SAT prov.
Agrigento	99	48	4	152	65	32	3
Caltanissetta	20	66	165	250	8	26	66
Catania	484	-	134	618	78	-	22
Enna	82	148	58	288	28	51	20
Messina	7	29	22	58	12	50	37
Palermo	375	14	91	480	78	3	19
Ragusa	80	167	0	247	32	68	0
Siracusa	103	147	49	299	34	49	16
Trapani	-	-	-	-	-	-	-
Totale	1.249	619	524	2.392			

TAB. 36 - Titolo di possesso superficie aziendale iniziative ammissibili per provincia – Bando 6.1 Anno 2017 (ettari; %)

Provincia	SAT proprietà	SAT affitto	SAT altro	SAT totale	SAT proprietà/ tot SAT prov.	SAT affitto/ tot SAT prov.	SAT altro/ tot SAT prov.
Agrigento	275	2.795	2.606	5.675	5	49	46
Caltanissetta	367	2.139	2.032	4.539	8	47	45
Catania	1.217	2.513	3.099	6.830	18	37	45
Enna	810	7.002	3.047	10.860	7	64	28
Messina	425	4.890	2.453	7.769	5	63	32
Palermo	549	6.379	7.717	14.645	4	44	53
Ragusa	128	1.553	614	2.295	6	68	27
Siracusa	334	1.504	1.452	3.290	10	46	44
Trapani	410	1.117	1.927	3.454	12	32	56
Totale	4.515	29.892	24.948	59.356			

TAB. 37 - Titolo di possesso superficie aziendale iniziative ammissibili OTE principale produzione vegetale per provincia – Bando 6.1 Anno 2017 (ettari; %)

Provincia	SAT proprietà	SAT affitto	SAT altro	SAT totale	SAT proprietà/ tot SAT prov.	SAT affitto/ tot SAT prov.	SAT altro/ tot SAT prov.
Agrigento	141	1.740	1.450	3.331	4	52	44
Caltanissetta	119	772	989	1.879	6	41	53
Catania	416	909	2.063	3.388	12	27	61
Enna	140	748	486	1.375	10	54	35
Messina	148	757	686	1.591	9	48	43
Palermo	346	1.855	2.701	4.902	7	38	55
Ragusa	102	730	273	1.104	9	66	25
Siracusa	196	400	856	1.452	13	28	59
Trapani	308	913	1.708	2.929	11	31	58
Totale	1.915	8.824	11.211	21.950			

TAB. 38 - Titolo di possesso superficie aziendale iniziative ammissibili OTE principale produzione animale per provincia – Bando 6.1 Anno 2017 (ettari; %)

Provincia	SAT proprietà	SAT affitto	SAT altro	SAT totale	SAT proprietà/ tot SAT prov.	SAT affitto/ tot SAT prov.	SAT altro/ tot SAT prov.
Agrigento	40	331	155	526	8	63	29
Caltanissetta	2	201	48	251	-	-	-
Catania	6	670	253	929	1	72	27
Enna	271	1.872	491	2.634	10	71	19
Messina	72	2.706	1.207	3.985	2	68	30
Palermo	17	875	1.549	2.441	1	36	63
Ragusa	16	207	19	241	7	86	8
Siracusa	16	153	59	228	7	67	26
Trapani	4	-	40	44	9	-	91
Totale	444	7.016	3.821	11.281			

TAB. 39 - Titolo di possesso superficie aziendale iniziative ammissibili OTE principale produzione miste per provincia – Bando 6.1 Anno 2017 (ettari; %)

Provincia	SAT proprietà	SAT affitto	SAT altro	SAT totale	SAT proprietà/ tot SAT prov.	SAT affitto/ tot SAT prov.	SAT altro/ tot SAT prov.
Agrigento	93	724	1.001	1.818	5	40	55
Caltanissetta	246	1.166	996	2.408	10	48	41
Catania	796	933	784	2.513	32	37	31
Enna	399	4.381	2.070	6.851	6	64	30
Messina	205	1.427	560	2.193	9	65	26
Palermo	187	3.650	3.466	7.302	3	50	47
Ragusa	10	616	323	949	1	65	34
Siracusa	123	951	537	1.610	8	59	33
Trapani	98	205	179	481	20	43	37
Totale	2.157	14.053	9.916	26.126			

TAB. 40 - Titolo di possesso superficie aziendale totale iniziative finanziate per provincia – Bando 6.1 Anno 2017 (ettari; %)

Provincia	SAT proprietà	SAT affitto	SAT altro	SAT totale	SAT proprietà/ tot SAT prov.	SAT affitto/ tot SAT prov.	SAT altro/ tot SAT prov.
Agrigento	126	1.120	1.557	2.804	5	40	56
Caltanissetta	297	1.290	1.403	2.990	10	43	47
Catania	665	1.476	1.572	3.713	18	40	42
Enna	665	4.707	2.199	7.571	9	62	29
Messina	382	3.697	1.798	5.878	6	63	31
Palermo	275	4.189	4.362	8.826	3	47	49
Ragusa	30	624	202	856	4	73	24
Siracusa	140	476	494	1.110	13	43	45
Trapani	90	395	590	1.076	8	37	55
Totale	2.671	17.975	14.177	34.823			

TAB. 41 - Titolo di possesso superficie aziendale iniziative ammissibili OTE principale produzione vegetale per provincia – Bando 6.1 Anno 2017 (ettari; %)

Provincia	SAT proprietà	SAT affitto	SAT altro	SAT totale	SAT proprietà/ tot SAT prov.	SAT affitto/ tot SAT prov.	SAT altro/ tot SAT prov.
Agrigento	64	584	682	1.330	5	44	51
Caltanissetta	83	439	615	1.137	7	39	54
Catania	228	501	922	1.651	14	30	56
Enna	85	370	332	787	11	47	42
Messina	109	636	418	1.163	9	55	36
Palermo	134	1.073	1.015	2.221	6	48	46
Ragusa	14	238	71	324	4	74	22
Siracusa	55	109	213	377	15	29	57
Trapani	89	348	496	933	10	37	53
Totale	862	4.298	4.763	9.924			

TAB. 42 - Titolo di possesso superficie aziendale iniziative ammissibili OTE principale produzione animale per provincia – Bando 6.1 Anno 2017 (ettari; %)

Provincia	SAT proprietà	SAT affitto	SAT altro	SAT totale	SAT proprietà/ tot SAT prov.	SAT affitto/ tot SAT prov.	SAT altro/ tot SAT prov.
Agrigento	40	260	154	454	-	-	-
Caltanissetta	-	167	13	180	-	-	-
Catania	4	571	199	774	0	74	26
Enna	267	1.473	258	1.999	13	74	13
Messina	72	2.021	917	3.010	2	67	30
Palermo	17	678	874	1.568	1	63.199	-
Ragusa	16	135	2	153	10	1.302	-
Siracusa	-	74	-	74	-	-	-
Trapani	-	-	40	40	-	-	-
Totale	416	5.379	2.458	8.253			

TAB. 43 - Titolo di possesso superficie aziendale iniziative ammissibili OTE principale produzione miste per provincia – Bando 6.1 Anno 2017 (ettari; %)

Provincia	SAT proprietà	SAT affitto	SAT altro	SAT totale	SAT proprietà/ tot SAT prov.	SAT affitto/ tot SAT prov.	SAT altro/ tot SAT prov.
Agrigento	22	276	721	1.019	2	27	71
Caltanissetta	214	684	775	1.673	13	41	46
Catania	433	403	452	1.288	34	31	35
Enna	313	2.864	1.609	4.785	7	60	34
Messina	201	1.040	463	1.704	12	61	27
Palermo	124	2.439	2.474	5.036	2	48	49
Ragusa	-	251	129	380	-	66	34
Siracusa	85	292	281	658	13	44	43
Trapani	1	47	54	103	-	-	-
Totale	1.393	8.297	6.956	16.646			

TAB. 44 – Volume investimenti per acquisto terreni per provincia – Bando 6.1 Anno 2017 (ettari; %)

Provincia	Iniziativa presentata	Iniziativa ammissibile	Iniziativa finanziata
Agrigento	336.852	295.852	128.500
Caltanissetta	109.615	54.873	54.873
Catania	451.344	451.344	275.974
Enna	174.176	130.176	69.176
Messina	211.540	170.040	170.040
Palermo	428.222	273.222	213.972
Ragusa	203.250	166.900	38.000
Siracusa	197.421	96.375	73.025
Trapani	174.688	144.688	24.753
Totale	2.287.107	1.783.470	1.048.312

TAB. 45 – Volume investimenti per acquisto terreni per provincia – Bando 4.1 Anno 2016 (ettari; %)

Provincia	Iniziativa presentata	Iniziativa ammissibile	Iniziativa finanziata
Agrigento	2.059.496	1.316.850	197.271
Caltanissetta	638.314	501.335	128.960
Catania	5.442.029	2.286.264	685.052
Enna	282.350	81.963	-
Messina	2.293.191	555.700	-
Palermo	2.878.179	1.539.575	243.312
Ragusa	3.011.487	1.544.529	216.000
Siracusa	4.389.416	2.476.158	1.145.242
Trapani	2.149.958	920.610	339.713
Totale	23.144.421	11.222.984	2.955.549

OCCUPAZIONE

Elenco delle tabelle presenti in questa sezione

- TAB. 46 – Unità di lavoro totali per provincia per sottomisura e operazione (*numero*)
- TAB. 47 – Unità di lavoro totali per provincia per sottomisura e operazione (*var.*)
- TAB. 48 – Unità di lavoro totali per zonizzazione per sottomisura e operazione (*numero, var.*)
- TAB. 49 – Unità di lavoro familiare per provincia per sottomisura e operazione (*numero*)
- TAB. 50 – Unità di lavoro familiare per provincia per sottomisura e operazione (*var.*)
- TAB. 51 – Unità di lavoro familiare per zonizzazione per sottomisura e operazione (*numero, var.*)
- TAB. 52 – Ore di lavoro aziendali per provincia per sottomisura e operazione (*ore*)
- TAB. 53 – Ore di lavoro aziendali per provincia per sottomisura e operazione (*ore, var.*)
- TAB. 54 – Ore di lavoro aziendali per zonizzazione per sottomisura e operazione (*ore, var.*)
- TAB. 55 – Intensità del lavoro per provincia per sottomisura e operazione (*ore*)
- TAB. 56 – Intensità del lavoro per provincia per sottomisura e operazione (*Var.*)
- TAB. 57 – Intensità del lavoro per zonizzazione per sottomisura e operazione (*ore, var.*)
- TAB. 58 – Ore di lavoro aziendali per provincia per sottomisura e operazione (*ore*)
- TAB. 59 – Ore di lavoro aziendali per provincia per sottomisura e operazione (*Var.*)
- TAB. 60 – Ore di lavoro aziendali per zonizzazione per sottomisura e operazione (*ore, var.*)
- TAB. 61 – Incidenza manodopera familiare per provincia per sottomisura e operazione (*ore*)
- TAB. 62 – Incidenza manodopera familiare per provincia per sottomisura e operazione (*Var.*)

TAB. 46 – Unità di lavoro totali per provincia per sottomisura e operazione (numero)

		ISTANZE AMMISSIBILI				ISTANZE FINANZIATE					
		ULT ex ante		ULT ex post		ULT ex ante		ULT ex post			
Province		SM 4.1	SM 6.1	OP 6.4.a de minimis	OP 6.4.a Aiuto esenzione	Totale	SM 4.1	SM 6.1	OP 6.4.a de minimis	OP 6.4.a Aiuto esenzione	Totale
Agrigento		85	292	39	4	419	132	547	85	7	771
Caltanissetta		62	187	35	24	308	95	322	52	35	504
Catania		277	446	133	303	1.159	413	801	232	363	1.809
Enna		75	238	34	8	355	102	464	72	22	659
Messina		88	287	96	13	483	114	760	230	25	1.129
Palermo		178	580	85	69	912	240	985	178	89	1.493
Ragusa		217	345	233	110	905	268	574	306	141	1.290
Siracusa		105	193	67	48	413	141	414	158	66	779
Trapani		131	182	51	21	384	158	288	92	29	568
Totale		1.217	2.749	772	599	5.338	1.662	5.154	1.406	779	9.001
		ISTANZE AMMISSIBILI				ISTANZE FINANZIATE					
		ULT ex ante		ULT ex post		ULT ex ante		ULT ex post			
Province		SM 4.1	SM 6.1	OP 6.4.a de minimis	OP 6.4.a Aiuto esenzione	Totale	SM 4.1	SM 6.1	OP 6.4.a de minimis	OP 6.4.a Aiuto esenzione	Totale
Agrigento		13	132	34	3	182	28	232	70	4	334
Caltanissetta		35	105	24	6	170	51	186	34	10	281
Catania		72	258	85	269	683	126	458	129	314	1.027
Enna		10	159	30	2	201	13	301	60	5	378
Messina		25	202	62	1	289	28	541	159	3	730
Palermo		7	324	36	56	423	12	543	74	69	698
Ragusa		33	114	40	18	205	51	169	82	30	331
Siracusa		39	59	31	19	148	57	128	81	34	299
Trapani		8	51	12	19	89	9	84	25	25	143
Totale		241	1.404	353	392	2.390	374	2.641	714	492	4.221

TAB. 47 – Unità di lavoro totali per provincia per sottomisura e operazione (var.)

ISTANZE AMMISSIBILI										
Province	Var. ULT ex post/ex ante				Var. % ULT ex post/ex ante					
	SM 4.1	SM 6.1	OP 6.4.a de minimis	OP 6.4.a Aiuto esenzione	Totale	SM 4.1	SM 6.1	OP 6.4.a de minimis	OP 6.4.a Aiuto esenzione	Totale
Agrigento	48	255	47	3	352	56	88	121	77	84
Caltanissetta	33	135	17	11	196	53	72	48	48	63
Catania	136	355	99	60	650	49	79	74	20	56
Enna	27	226	37	13	304	37	95	108	162	86
Messina	26	473	134	13	646	29	165	140	101	134
Palermo	62	405	93	20	580	35	70	110	29	64
Ragusa	51	229	74	32	385	23	66	32	29	43
Siracusa	36	221	92	18	367	34	115	138	38	89
Trapani	27	106	42	9	183	21	58	82	41	48
Totale	446	2.404	634	180	3.664	37	87	82	30	69

ISTANZE FINANZIATE										
Province	Var. ULT ex post/ex ante				Var. % ULT ex post/ex ante					
	SM 4.1	SM 6.1	OP 6.4.a de minimis	OP 6.4.a Aiuto esenzione	Totale	SM 4.1	SM 6.1	OP 6.4.a de minimis	OP 6.4.a Aiuto esenzione	Totale
Agrigento	15	100	36	1	153	114	76	107	43	84
Caltanissetta	16	81	10	4	111	46	77	42	73	65
Catania	54	200	44	45	344	75	78	52	17	50
Enna	3	141	30	3	177	28	89	102	135	88
Messina	4	339	97	2	441	14	168	155	286	152
Palermo	5	219	38	13	274	69	67	108	22	65
Ragusa	17	55	42	12	126	51	48	106	69	61
Siracusa	18	69	50	15	152	47	117	158	79	102
Trapani	2	33	13	6	54	20	65	114	31	60
Totale	133	1.236	361	101	1.831	55	88	102	26	77

TAB. 49 – Unità di lavoro familiare per provincia per sottomisura e operazione (numero)

Province	ULF ex ante					ULF ex post				
	SM 4.1	SM 6.1	OP 6.4.a de minimis	OP 6.4.a Aiuto esenzione	Totale	SM 4.1	SM 6.1	OP 6.4.a de minimis	OP 6.4.a Aiuto esenzione	Totale
Agrigento	16	153	9	1	179	17	216	12	1	245
Caltanissetta	24	116	19	4	163	30	167	15	5	216
Catania	72	218	26	9	325	94	288	31	9	422
Enna	49	195	16	4	263	60	291	18	4	373
Messina	32	141	32	3	209	38	315	42	6	400
Palermo	47	358	39	5	449	56	534	50	6	646
Ragusa	106	136	52	10	304	124	216	87	10	437
Siracusa	51	90	39	7	187	58	152	58	7	275
Trapani	56	92	16	1	165	63	139	23	1	227
Totale	452	1.500	248	44	2.243	540	2.318	336	49	3.243

Province	ULF ex ante					ULF ex post				
	SM 4.1	SM 6.1	OP 6.4.a de minimis	OP 6.4.a Aiuto esenzione	Totale	SM 4.1	SM 6.1	OP 6.4.a de minimis	OP 6.4.a Aiuto esenzione	Totale
Agrigento	1	71	8	1	80	3	90	9	1	103
Caltanissetta	13	69	13	3	97	14	99	8	4	125
Catania	11	112	11	5	139	14	147	16	5	182
Enna	5	133	14	1	153	5	194	16	1	216
Messina	3	101	23	-	127	4	213	27	1	244
Palermo	3	219	19	4	244	4	289	26	4	323
Ragusa	16	42	18	3	80	20	59	43	4	127
Siracusa	15	24	15	4	58	16	41	25	4	86
Trapani	4	30	5	1	40	4	44	6	1	55
Totale	72	800	125	21	1.019	85	1.174	176	25	1.460

TAB. 50 – Unità di lavoro familiare per provincia per sottomisura e operazione (var.)

ISTANZE AMMISSIBILI										
Province	Var. ULF ex post/ex ante					Var. % ULF ex post/ex ante				
	SM 4.1	SM 6.1	OP 6.4.a de minimis	OP 6.4.a Aiuto esenzione	Totale	SM 4.1	SM 6.1	OP 6.4.a de minimis	OP 6.4.a Aiuto esenzione	Totale
Agrigento	2	63	2	-	66	11	41	23	-	37
Caltanissetta	6	51	4	1	53	23	44	22	22	32
Catania	23	71	4	-	98	32	32	16	-	30
Enna	11	96	3	1	110	21	49	18	16	42
Messina	6	173	10	2	191	19	123	30	72	92
Palermo	9	176	12	1	197	19	49	31	14	44
Ragusa	18	80	35	1	134	17	59	67	6	44
Siracusa	7	62	20	0	89	14	69	51	-	48
Trapani	8	47	7	-	62	13	51	46	-	38
Totale	89	818	88	5	1.000	20	55	36	11	45
ISTANZE FINANZIATE										
Province	Var. ULF ex post/ex ante					Var. % ULF ex post/ex ante				
	SM 4.1	SM 6.1	OP 6.4.a de minimis	OP 6.4.a Aiuto esenzione	Totale	SM 4.1	SM 6.1	OP 6.4.a de minimis	OP 6.4.a Aiuto esenzione	Totale
Agrigento	2	19	2	-	23	136	27	22	-	28
Caltanissetta	1	30	5	1	28	11	44	36	28	28
Catania	3	35	5	-	43	30	31	43	-	31
Enna	-	60	2	-	62	-	45	14	-	41
Messina	0	111	4	1	117	12	110	19	#DIV/0!	92
Palermo	1	70	7	1	79	16	32	38	17	32
Ragusa	4	17	25	1	47	25	40	143	15	59
Siracusa	1	17	10	1	29	6	69	67	23	49
Trapani	0	14	1	-	15	5	47	15	-	38
Totale	13	374	52	3	441	17	47	41	16	43

TAB. 51 – Unità di lavoro familiare per zonizzazione per sottomisura e operazione (numero, var.)

Zonizzazione	ISTANZE AMMISSIBILI						Totale	ULF ex post						Totale
	ULF ex ante			ULF ex post				ULF ex ante			ULF ex post			
	SM 4.1	SM 6.1	OP 6.4.a de minimis	OP 6.4.a Aiuto esenzione	SM 4.1	SM 6.1		OP 6.4.a de minimis	OP 6.4.a Aiuto esenzione	SM 4.1	SM 6.1	OP 6.4.a de minimis	OP 6.4.a Aiuto esenzione	
Area A	24	31	7	2	36	54	65	2	36	54	12	2	104	
Area B	52	91	9	3	57	130	155	3	57	130	12	3	203	
Area C	140	419	88	13	166	655	659	14	166	655	133	14	967	
Area D	236	958	144	26	282	1.479	1.364	30	282	1.479	179	30	1.969	
Totale	452	1.500	248	44	540	2.318	2.243	49	540	2.318	336	49	3.243	
ISTANZE FINANZIATE														
Zonizzazione	ISTANZE AMMISSIBILI						Totale	ULF ex post/ex ante						Totale
	ULF ex ante			ULF ex post/ex ante				ULF ex ante			ULF ex post/ex ante			
	SM 4.1	SM 6.1	OP 6.4.a de minimis	OP 6.4.a Aiuto esenzione	SM 4.1	SM 6.1		OP 6.4.a de minimis	OP 6.4.a Aiuto esenzione	SM 4.1	SM 6.1	OP 6.4.a de minimis	OP 6.4.a Aiuto esenzione	
Area A	6	9	3	1	7	13	18	1	7	13	6	1	27	
Area B	12	24	2	2	13	29	39	2	13	29	3	2	47	
Area C	11	186	37	5	15	259	239	6	15	259	66	6	346	
Area D	44	582	83	13	50	874	722	16	50	874	101	16	1.040	
Totale	72	800	125	21	85	1.174	1.019	25	85	1.174	176	25	1.460	
ISTANZE AMMISSIBILI														
Zonizzazione	ISTANZE AMMISSIBILI						Totale	Var.% ULF ex post/ex ante						Totale
	ULF ex post/ex ante			ULF ex post/ex ante				ULF ex post/ex ante			ULF ex post/ex ante			
	SM 4.1	SM 6.1	OP 6.4.a de minimis	OP 6.4.a Aiuto esenzione	SM 4.1	SM 6.1		OP 6.4.a de minimis	OP 6.4.a Aiuto esenzione	SM 4.1	SM 6.1	OP 6.4.a de minimis	OP 6.4.a Aiuto esenzione	
Area A	11	23	4	0	47	73	39	0	47	73	59	27	61	
Area B	5	39	3	-	10	43	47	-	10	43	37	-	30	
Area C	26	236	46	0	19	56	308	1	19	56	52	1	47	
Area D	46	520	35	4	19	54	605	16	19	54	24	16	44	
Totale	89	818	88	5	20	55	1.000	11	20	55	36	11	45	
ISTANZE FINANZIATE														
Zonizzazione	ISTANZE AMMISSIBILI						Totale	Var.% ULF ex post/ex ante						Totale
	ULF ex post/ex ante			ULF ex post/ex ante				ULF ex post/ex ante			ULF ex post/ex ante			
	SM 4.1	SM 6.1	OP 6.4.a de minimis	OP 6.4.a Aiuto esenzione	SM 4.1	SM 6.1		OP 6.4.a de minimis	OP 6.4.a Aiuto esenzione	SM 4.1	SM 6.1	OP 6.4.a de minimis	OP 6.4.a Aiuto esenzione	
Area A	1	5	3	-	23	52	9	-	23	52	97	-	48	
Area B	1	5	1	-	10	21	8	-	10	21	81	-	19	
Area C	4	73	29	1	39	39	107	22	39	39	79	22	45	
Area D	6	292	18	2	13	50	318	17	13	50	22	17	44	
Totale	13	374	52	3	17	47	441	16	17	47	41	16	43	

TAB. 52 – Ore di lavoro aziendali per provincia per sottomisura e operazione (ore)

Province	ISTANZE AMMISSIBILI				Totale	OLT ex post				Totale
	SM 4.1	SM 6.1	OP 6.4.a de minimis	OP 6.4.a Aiuto esenzione		SM 4.1	SM 6.1	OP 6.4.a de minimis	OP 6.4.a Aiuto esenzione	
Agrigento	243.917	586.697	84.962	7.235	922.811	429.567	1.079.153	189.635	12.471	1.710.826
Caltanissetta	163.306	388.808	94.677	44.080	690.871	280.485	653.579	134.103	65.072	1.133.239
Catania	636.840	896.886	354.152	549.565	2.437.443	1.036.526	1.602.867	588.901	657.618	3.885.912
Enna	190.849	519.759	75.606	16.506	802.720	268.265	982.061	157.522	40.279	1.448.127
Messina	216.234	579.357	215.171	23.941	1.034.703	279.208	1.507.611	522.502	48.099	2.357.420
Palermo	588.933	1.206.832	188.293	127.152	2.111.210	730.483	2.040.100	390.107	163.296	3.323.986
Ragusa	1.578.129	685.777	796.156	200.577	3.260.639	10.103.255	1.178.849	984.325	258.763	12.525.192
Siracusa	439.144	386.025	175.699	88.949	1.089.817	687.024	814.316	361.802	121.723	1.984.865
Trapani	326.819	365.279	145.048	38.237	875.383	421.923	578.710	218.559	53.512	1.272.704
Totale	4.384.171	5.615.420	2.129.764	1.096.242	13.225.597	14.236.736	10.437.246	3.547.456	1.420.833	29.642.271
Province	ISTANZE FINANZIATE				Totale	OLT ex ante				Totale
	SM 4.1	SM 6.1	OP 6.4.a de minimis	OP 6.4.a Aiuto esenzione		SM 4.1	SM 6.1	OP 6.4.a de minimis	OP 6.4.a Aiuto esenzione	
Agrigento	38.319	266.428	75.149	5.646	385.542	111.612	456.159	157.193	7.977	732.941
Caltanissetta	76.703	219.278	67.789	11.058	374.828	135.273	378.921	93.270	18.946	626.410
Catania	151.900	511.713	241.257	485.941	1.390.811	313.515	898.478	344.786	566.851	2.123.630
Enna	26.120	351.698	63.851	3.942	445.611	34.573	644.486	131.722	8.686	819.467
Messina	59.173	410.071	146.609	1.218	617.071	69.477	1.069.489	363.522	5.209	1.507.697
Palermo	15.339	680.816	82.387	102.530	881.072	36.539	1.111.494	160.782	125.294	1.434.109
Ragusa	209.853	227.201	137.804	32.982	607.840	6.569.344	332.238	237.481	55.069	7.194.132
Siracusa	107.237	116.563	97.135	35.372	356.307	172.755	248.508	187.389	62.621	671.273
Trapani	36.081	102.939	27.978	34.565	201.563	61.416	170.227	56.294	45.022	332.959
Totale	720.725	2.886.707	939.959	713.254	5.260.645	7.504.504	5.310.000	1.732.439	895.675	15.442.618

TAB. 53 – Ore di lavoro aziendali per provincia per sottomisura e operazione (ore, var.)

ISTANZE AMMISSIBILI						
Province	Var. OLT ex post/ex ante			Var.% OLT ex post/ex ante		
	SM 4.1	SM 6.1	OP 6.4.a de minimis	OP 6.4.a Aiuto esenzione	Totale	Totale
Agrigento	185.650	492.456	104.673	5.236	788.015	85
Caltanissetta	117.179	264.771	39.426	20.992	442.368	64
Catania	399.686	705.981	234.749	108.053	1.448.469	59
Enna	77.416	462.302	81.916	23.773	645.407	80
Messina	62.974	928.254	307.331	24.158	1.322.717	128
Palermo	141.550	833.268	201.814	36.144	1.212.776	57
Ragusa	8.525.126	493.072	188.169	58.186	9.264.553	284
Siracusa	247.880	428.291	186.103	32.774	895.048	82
Trapani	95.104	213.431	73.511	15.275	397.321	45
Totale	9.852.565	4.821.826	1.417.692	324.591	16.416.674	124
ISTANZE FINANZIATE						
Province	Var. OLT ex post/ex ante			Var.% OLT ex post/ex ante		
	SM 4.1	SM 6.1	OP 6.4.a de minimis	OP 6.4.a Aiuto esenzione	Totale	Totale
Agrigento	73.293	189.731	82.044	2.331	347.399	90
Caltanissetta	58.570	159.643	25.481	7.888	251.582	67
Catania	161.615	386.765	103.529	80.910	732.819	53
Enna	8.453	292.788	67.871	4.744	373.856	84
Messina	10.304	659.418	216.913	3.991	890.626	144
Palermo	21.200	430.678	78.395	22.764	553.037	63
Ragusa	6.359.491	105.037	99.677	22.087	6.586.292	1.084
Siracusa	65.518	131.945	90.254	27.249	314.966	88
Trapani	25.335	67.288	28.316	10.457	131.396	65
Totale	6.783.779	2.423.293	792.480	182.421	10.181.973	194

TAB. 54 – Ore di lavoro aziendali per zonizzazione per sottomisura e operazione (ore, var.)

Zonizzazione	ISTANZE AMMISSIBILI				Totale	OLT ex post				Totale
	SM 4.1	SM 6.1	OP 6.4.a de minimis	OP 6.4.a Aiuto esenzione		SM 4.1	SM 6.1	OP 6.4.a de minimis	OP 6.4.a Aiuto esenzione	
Area A	668.243	159.452	35.522	22.388	885.605	976.688	325.940	69.992	32.040	1.404.660
Area B	870.783	541.593	432.653	55.176	1.900.205	1.176.527	843.702	474.264	77.689	2.572.182
Area C	1.290.993	1.500.980	631.900	312.396	3.736.269	9.704.906	2.601.306	1.009.356	388.710	13.704.278
Area D	1.554.152	3.413.395	1.029.689	706.282	6.703.518	2.378.615	6.666.298	1.993.844	922.394	11.961.151
Totale	4.384.171	5.615.420	2.129.764	1.096.242	13.225.597	14.236.736	10.437.246	3.547.456	1.420.833	29.642.271
ISTANZE FINANZIATE										
Zonizzazione	ISTANZE AMMISSIBILI				Totale	OLT ex post				Totale
	SM 4.1	SM 6.1	OP 6.4.a de minimis	OP 6.4.a Aiuto esenzione		SM 4.1	SM 6.1	OP 6.4.a de minimis	OP 6.4.a Aiuto esenzione	
Area A	56.383	39.668	18.399	19.040	133.490	132.422	83.052	28.561	25.060	269.095
Area B	133.394	141.154	7.584	39.530	321.662	219.882	202.461	32.880	55.082	510.305
Area C	141.492	620.281	221.270	129.913	1.112.956	6.472.842	998.624	402.034	166.431	8.039.931
Area D	389.456	2.085.604	692.706	524.771	3.692.537	679.358	4.025.863	1.268.964	649.102	6.623.287
Totale	720.725	2.886.707	939.959	713.254	5.260.645	7.504.504	5.310.000	1.732.439	895.675	15.442.618
ISTANZE AMMISSIBILI										
Zonizzazione	ISTANZE AMMISSIBILI				Totale	Var.% OLT ex post/ex ante				Totale
	SM 4.1	SM 6.1	OP 6.4.a de minimis	OP 6.4.a Aiuto esenzione		SM 4.1	SM 6.1	OP 6.4.a de minimis	OP 6.4.a Aiuto esenzione	
Area A	308.445	166.488	34.470	9.652	519.055	46	104	97	43	59
Area B	305.744	302.109	41.611	22.513	671.977	35	56	10	41	35
Area C	8.413.913	1.100.326	377.456	76.314	9.968.009	652	73	60	24	267
Area D	824.463	3.252.903	964.155	216.112	5.257.633	53	95	94	31	78
Totale	9.852.565	4.821.826	1.417.692	324.591	16.416.674	225	86	67	30	124
ISTANZE FINANZIATE										
Zonizzazione	ISTANZE AMMISSIBILI				Totale	Var.% OLT ex post/ex ante				Totale
	SM 4.1	SM 6.1	OP 6.4.a de minimis	OP 6.4.a Aiuto esenzione		SM 4.1	SM 6.1	OP 6.4.a de minimis	OP 6.4.a Aiuto esenzione	
Area A	76.039	43.384	10.162	6.020	135.605	135	109	55	32	102
Area B	86.488	61.307	25.296	15.552	188.643	65	43	334	39	59
Area C	6.331.350	378.343	180.764	36.518	6.926.975	4.475	61	82	28	622
Area D	289.902	1.940.259	576.258	124.331	2.930.750	74	93	83	24	79
Totale	6.783.779	2.423.293	792.480	182.421	10.181.973	941	84	84	26	194

TAB. 56 – Intensità del lavoro per provincia per sottomisura e operazione (Var.)

ISTANZE AMMISSIBILI										
Province	Var. SAU/ULT ex post/ex ante					Var.% SAU/ULT ex post/ex ante				
	SM 4.1	SM 6.1	OP 6.4.a de minimis	OP 6.4.a Aiuto esenzione	Totale	SM 4.1	SM 6.1	OP 6.4.a de minimis	OP 6.4.a Aiuto esenzione	Totale
Agrigento	-505	-505	-505	-505	-3.794	-45	-8	-62	-186	-46
Caltanissetta	-209	-209	-209	-209	-2.889	-20	-4	-24	-371	-39
Catania	-919	-919	-919	-919	-68.035	-18	-1	-60	-249	-88
Enna	-1.177	-1.177	-1.177	-1.177	-8.455	-26	-8	-52	-308	-38
Messina	-449	-449	-449	-449	-6.570	-32	-6	-16	-615	-55
Palermo	-1.333	-1.333	-1.333	-1.333	-9.905	-36	-10	-35	-148	-45
Ragusa	-240	-240	-240	-240	-1.904	-13	-12	-29	-63	-38
Siracusa	677	677	677	677	-1.342	37	21	40	134	-19
Trapani	-520	-520	-520	-520	-1.548	-19	-14	-40	-740	-20
Totale	-4.677	-4.677	-4.677	-4.677	-104.442	-20	-4	-29	-155	-62

ISTANZE FINANZIATE										
Province	Var. SAU/ULT ex post/ex ante					Var.% SAU/ULT ex post/ex ante				
	SM 4.1	SM 6.1	OP 6.4.a de minimis	OP 6.4.a Aiuto esenzione	Totale	SM 4.1	SM 6.1	OP 6.4.a de minimis	OP 6.4.a Aiuto esenzione	Totale
Agrigento	-131	-131	-131	-131	-1.676	-53	-5	-28	-263	-47
Caltanissetta	-55	-55	-55	-55	-1.813	-23	-2	-11	-190	-43
Catania	-85	-85	-85	-85	-1.319	-15	-3	-37	-55	-35
Enna	-28	-28	-28	-28	-4.882	-16	0	-2	-370	-42
Messina	-44	-44	-44	-44	-3.911	-46	-1	-4	-108	-58
Palermo	-86	-86	-86	-86	-4.489	-49	-1	-8	-32	-46
Ragusa	-25	-25	-25	-25	-575	-8	-4	-11	-15	-43
Siracusa	-61	-61	-61	-61	-1.539	-14	-5	-6	-32	-54
Trapani	-6	-6	-6	-6	242	-4	-1	-4	-19	17
Totale	-520	-520	-520	-520	-19.962	-22	-1	-8	-55	-44

TAB. 57 – Intensità del lavoro per zonizzazione per sottomisura e operazione (ore, var.)

Zonizzazione	SAU/ULT ex ante				SAU/ULT ex post					
	SM 4.1	SM 6.1	OP 6.4.a de minimis	OP 6.4.a Aiuto esenzione	Totale	SM 4.1	SM 6.1	OP 6.4.a de minimis	OP 6.4.a Aiuto esenzione	Totale
Area A	2.578	1.959	429	157	5.123	1.791	887	276	103	3.056
Area B	1.660	1.916	459	82	4.117	1.504	1.432	228	53	3.217
Area C	4.639	12.503	3.451	837	21.429	3.351	7.675	1.818	859	13.703
Area D	14.398	110.289	11.636	1.932	138.255	11.953	26.617	4.943	993	44.506
Totale	23.275	126.667	15.974	3.008	168.924	18.598	36.611	7.265	2.008	64.482
ISTANZE FINANZIATE										
Zonizzazione	SAU/ULT ex ante				SAU/ULT ex post					
	SM 4.1	SM 6.1	OP 6.4.a de minimis	OP 6.4.a Aiuto esenzione	Totale	SM 4.1	SM 6.1	OP 6.4.a de minimis	OP 6.4.a Aiuto esenzione	Totale
Area A	450	490	315	61	1.316	252	289	208	76	824
Area B	138	457	121	64	780	171	314	18	41	543
Area C	527	5.368	948	226	7.070	366	3.633	441	92	4.532
Area D	1.288	28.605	5.431	589	35.913	1.095	15.795	2.086	241	19.217
Totale	2.404	34.920	6.815	941	45.079	1.884	20.031	2.753	450	25.117
ISTANZE AMMISSIBILI										
Zonizzazione	Var. SAU/ULT ex post/ex ante				Var.% SAU/ULT ex post/ex ante					
	SM 4.1	SM 6.1	OP 6.4.a de minimis	OP 6.4.a Aiuto esenzione	Totale	SM 4.1	SM 6.1	OP 6.4.a de minimis	OP 6.4.a Aiuto esenzione	Totale
Area A	-787	-787	-787	-787	2.067	-31	-40	-184	-501	40
Area B	-156	-156	-156	-156	900	-9	-8	-34	-189	22
Area C	-1.288	-1.288	-1.288	-1.288	7.726	-28	-10	-37	-154	36
Area D	-2.446	-2.446	-2.446	-2.446	93.749	-17	-2	-21	-127	68
Totale	-4.677	-4.677	-4.677	-4.677	104.442	-20	-4	-29	-155	62
ISTANZE FINANZIATE										
Zonizzazione	Var. SAU/ULT ex post/ex ante				Var.% SAU/ULT ex post/ex ante					
	SM 4.1	SM 6.1	OP 6.4.a de minimis	OP 6.4.a Aiuto esenzione	Totale	SM 4.1	SM 6.1	OP 6.4.a de minimis	OP 6.4.a Aiuto esenzione	Totale
Area A	-199	-199	-199	-199	-492	-44	-41	-63	-326	-37
Area B	33	33	33	33	-237	24	7	27	51	-30
Area C	-161	-161	-161	-161	-2.538	-31	-3	-17	-71	-36
Area D	-193	-193	-193	-193	-16.696	-15	-1	-4	-33	-46
Totale	-520	-520	-520	-520	-19.962	-22	-1	-8	-55	-44

TAB. 58 – Ore di lavoro aziendali per provincia per sottomisura e operazione (ore)

Province	ISTANZE AMMISSIBILI					Totale	ISTANZE FINANZIATE					Totale			
	SM 4.1	SM 6.1	OP 6.4.a de minimis	OP 6.4.a Aiuto esenzione	Totale		SM 4.1	SM 6.1	OP 6.4.a de minimis	OP 6.4.a Aiuto esenzione	Totale				
Agrigento	16.181	61.776	7.589	259	85.805	20.279	119.741	32.254	569	172.843	2.509	38.253	29.548	245	70.555
Caltanissetta	6.871	37.961	4.385	1.041	50.258	11.756	67.217	7.887	2.483	89.343	8.134	32.065	4.710	791	45.700
Catania	37.013	146.426	25.013	22.629	231.081	52.370	280.276	59.909	36.780	429.335	13.444	154.766	31.696	28.163	228.069
Enna	8.682	31.610	5.632	380	46.304	9.519	91.624	19.035	880	121.058	2.431	52.475	14.885	583	70.374
Messina	15.142	91.066	28.017	12.029	146.254	25.387	299.700	141.187	32.065	498.339	2.723	198.256	112.388	912	314.279
Palermo	7.211	96.224	13.044	905	117.384	9.408	179.405	38.725	1.261	228.799	325	89.528	10.813	881	101.547
Ragusa	185.718	230.112	123.743	6.093	545.666	360.463	382.623	165.436	9.791	918.313	120.808	71.848	45.206	3.312	241.174
Siracusa	15.116	79.699	43.837	4.362	143.014	19.390	192.309	153.766	7.797	373.262	7.628	27.670	129.986	4.434	169.718
Trapani	15.510	38.553	7.306	1.321	62.690	99.003	57.922	14.099	1.939	172.963	1.254	13.292	3.492	1.480	19.518
Totale	307.444	813.427	258.566	49.019	1.428.457	607.575	1.670.817	632.298	93.565	3.004.255	159.256	678.153	382.724	40.801	1.260.934

TAB. 59 – Ore di lavoro aziendali per provincia per sottomisura e operazione (Var.)

ISTANZE AMMISSIBILI										
Province	Var. OLT/SAU ex post/ex ante					Var.% OLT/SAU ex post/ex ante				
	SM 4.1	SM 6.1	OP 6.4.a de minimis	OP 6.4.a Aiuto esenzione	Totale	SM 4.1	SM 6.1	OP 6.4.a de minimis	OP 6.4.a Aiuto esenzione	Totale
Agrigento	4.098	4.098	4.098	4.098	87.038	25	7	54	1.582	101
Caltanissetta	4.885	4.885	4.885	4.885	39.085	71	13	111	469	78
Catania	15.357	15.357	15.357	15.357	198.254	41	10	61	68	86
Enna	837	837	837	837	74.753	10	3	15	220	161
Messina	10.245	10.245	10.245	10.245	352.085	68	11	37	85	241
Palermo	2.197	2.197	2.197	2.197	111.415	30	2	17	243	95
Ragusa	174.745	174.745	174.745	174.745	372.647	94	76	141	2.868	68
Siracusa	4.274	4.274	4.274	4.274	230.248	28	5	10	98	161
Trapani	83.493	83.493	83.493	83.493	110.273	538	217	1.143	6.320	176
Totale	300.131	300.131	300.131	300.131	1.575.799	98	37	116	612	110

ISTANZE FINANZIATE										
Province	Var. OLT/SAU ex post/ex ante					Var.% OLT/SAU ex post/ex ante				
	SM 4.1	SM 6.1	OP 6.4.a de minimis	OP 6.4.a Aiuto esenzione	Totale	SM 4.1	SM 6.1	OP 6.4.a de minimis	OP 6.4.a Aiuto esenzione	Totale
Agrigento	1.429	1.429	1.429	1.429	28.202	132	7	21	777	70.555
Caltanissetta	3.568	3.568	3.568	3.568	25.860	78	19	160	913	45.700
Catania	3.892	3.892	3.892	3.892	122.175	41	5	28	22	228.069
Enna	-957	-957	-957	-957	25.231	-28	-6	-20	-363	70.374
Messina	306	306	306	306	87.571	13	0	1	144	314.279
Palermo	191	191	191	191	54.101	143	0	5	29	101.547
Ragusa	102.064	102.064	102.064	102.064	97.473	545	186	462	5.476	241.174
Siracusa	2.686	2.686	2.686	2.686	52.487	54	22	8	126	169.718
Trapani	132	132	132	132	11.861	12	2	8	12	19.518
Totale	113.311	113.311	113.311	113.311	504.961	247	35	103	461	1.260.934

TAB. 60 – Ore di lavoro aziendali per zonizzazione per sottomisura e operazione (ore, var.)

Zonizzazione	ISTANZE AMMISSIBILI				Totale	OLT/SAU ex post				Totale
	SM 4.1	SM 6.1	OP 6.4.a de minimis	OP 6.4.a Aiuto esenzione		SM 4.1	SM 6.1	OP 6.4.a de minimis	OP 6.4.a Aiuto esenzione	
Area A	8.332	17.072	2.272	852	28.528	11.777	40.380	7.254	1.562	60.973
Area B	74.025	148.393	34.286	2.146	258.850	90.168	212.502	58.170	3.355	364.195
Area C	132.089	218.875	109.320	6.540	466.824	376.161	435.730	195.586	10.166	1.017.643
Area D	92.998	429.087	112.688	39.481	674.254	129.469	982.205	371.288	78.482	1.561.444
Totale	307.444	813.427	258.566	49.019	1.428.457	607.575	1.670.817	632.298	93.565	3.004.255
ISTANZE FINANZIATE										
Zonizzazione	ISTANZE AMMISSIBILI				Totale	OLT/SAU ex post				Totale
	SM 4.1	SM 6.1	OP 6.4.a de minimis	OP 6.4.a Aiuto esenzione		SM 4.1	SM 6.1	OP 6.4.a de minimis	OP 6.4.a Aiuto esenzione	
Area A	970	3.753	610	551	5.884	2.581	7.588	3.415	829	14.413
Area B	8.779	34.267	3.583	1.667	48.296	10.842	39.303	23.647	2.502	76.294
Area C	11.877	71.571	27.667	2.275	113.390	112.513	135.994	79.086	3.752	331.345
Area D	24.319	214.489	78.500	20.083	337.391	33.320	495.268	276.576	33.718	838.882
Totale	45.945	324.080	110.360	24.576	504.961	159.256	678.153	382.724	40.801	1.260.934
ISTANZE AMMISSIBILI										
Zonizzazione	ISTANZE AMMISSIBILI				Totale	Var.% OLT/SAU ex post/ex ante				Totale
	SM 4.1	SM 6.1	OP 6.4.a de minimis	OP 6.4.a Aiuto esenzione		SM 4.1	SM 6.1	OP 6.4.a de minimis	OP 6.4.a Aiuto esenzione	
Area A	3.445	3.445	3.445	3.445	32.445	41	20	152	404	114
Area B	16.143	16.143	16.143	16.143	105.345	22	11	47	752	41
Area C	244.072	244.072	244.072	244.072	550.819	185	112	223	3.732	118
Area D	36.471	36.471	36.471	36.471	887.190	39	8	32	92	132
Totale	300.131	300.131	300.131	300.131	1.575.799	98	37	116	612	110
ISTANZE FINANZIATE										
Zonizzazione	ISTANZE AMMISSIBILI				Totale	Var.% OLT/SAU ex post/ex ante				Totale
	SM 4.1	SM 6.1	OP 6.4.a de minimis	OP 6.4.a Aiuto esenzione		SM 4.1	SM 6.1	OP 6.4.a de minimis	OP 6.4.a Aiuto esenzione	
Area A	1.611	1.611	1.611	1.611	8.529	166	43	264	292	145
Area B	2.063	2.063	2.063	2.063	27.998	23	6	58	124	58
Area C	100.636	100.636	100.636	100.636	217.955	847	141	364	4.424	192
Area D	9.001	9.001	9.001	9.001	501.491	37	4	11	45	149
Totale	113.311	113.311	113.311	113.311	755.973	247	35	103	461	150

TAB. 61 – Incidenza manodopera familiare per provincia per sottomisura e operazione (ore)

Province	ISTANZE AMMISSIBILI					Totale	ULF/ULT ex ante					Totale
	SM 4.1	SM 6.1	OP 6.4.a de minimis	OP 6.4.a Aiuto esenzione	OP 6.4.a de minimis		SM 4.1	SM 6.1	OP 6.4.a de minimis	OP 6.4.a Aiuto esenzione	OP 6.4.a de minimis	
Agrigento	11	168	9	0	85.805	8	143	6	0	172.843		
Caltanissetta	10	129	17	2	50.258	10	105	8	1	89.343		
Catania	51	193	19	6	231.081	46	160	11	3	429.335		
Enna	47	241	20	3	46.304	42	198	9	1	121.058		
Messina	23	170	33	2	146.254	18	141	17	3	498.339		
Palermo	37	341	33	2	117.384	29	307	21	2	228.799		
Ragusa	45	101	36	10	545.666	43	80	29	6	918.313		
Siracusa	26	93	35	7	143.014	22	78	24	5	373.262		
Trapani	48	101	17	0	62.690	49	95	14	0	172.963		
Totale	298	1.537	219	34	1.428.457	266	1.308	138	21	3.004.255		

Province	ISTANZE FINANZIATE					Totale	ULF/ULT ex ante					Totale
	SM 4.1	SM 6.1	OP 6.4.a de minimis	OP 6.4.a Aiuto esenzione	OP 6.4.a de minimis		SM 4.1	SM 6.1	OP 6.4.a de minimis	OP 6.4.a Aiuto esenzione	OP 6.4.a de minimis	
Agrigento	2	70	7	0	78	1	56	4	-	62		
Caltanissetta	4	75	10	1	91	4	58	3	1	66		
Catania	6	84	8	3	101	6	70	6	2	83		
Enna	3	150	15	0	168	2	120	6	-	128		
Messina	2	112	25	-	140	1	93	11	-	105		
Palermo	2	197	13	2	213	1	163	8	1	173		
Ragusa	6	23	11	3	43	6	18	10	1	35		
Siracusa	7	23	17	4	50	5	20	11	2	38		
Trapani	3	34	5	0	41	2	30	3	-	35		
Totale	34	768	111	13	926	30	627	61	8	726		

TAB. 62 – Incidenza manodopera familiare per provincia per sottomisura e operazione (Var.)

ISTANZE AMMISSIBILI										
Province	Var. ULF/ULT ex post/ex ante					Var.% ULF/ULT ex post/ex ante				
	SM 4.1	SM 6.1	OP 6.4.a de minimis	OP 6.4.a Aiuto esenzione	Totale	SM 4.1	SM 6.1	OP 6.4.a de minimis	OP 6.4.a Aiuto esenzione	Totale
Agrigento	-505	-2.663	-473	-153	-3.794	-4.545	-1.581	-5.176	-52.652	-63.953
Caltanissetta	-209	-2.360	-297	-22	-2.889	-2.013	-1.824	-1.785	-1.035	-6.657
Catania	-919	-66.299	-638	-179	-68.035	-1.808	-34.380	-3.336	-2.843	-42.366
Enna	-1.177	-6.022	-1.268	12	-8.455	-2.492	-2.504	-6.277	404	-10.868
Messina	-449	-4.137	-1.945	-38	-6.570	-1.917	-2.436	-5.912	-1.757	-12.022
Palermo	-1.333	-5.904	-2.061	-606	-9.905	-3.573	-1.729	-6.165	-24.852	-36.320
Ragusa	-240	-1.098	-391	-175	-1.904	-539	-1.088	-1.095	-1.798	-4.520
Siracusa	677	-1.130	-1.074	184	-1.342	2.638	-1.216	-3.043	2.483	862
Trapani	-520	-443	-562	-24	-1.548	-1.093	-440	-3.354	-4.810	-9.698
Totale	-4.677	-90.056	-8.709	-1.000	-104.442	-1.569	-5.860	-3.973	-2.954	-14.356
ISTANZE FINANZIATE										
Province	Var. ULF/ULT ex post/ex ante					Var.% ULF/ULT ex post/ex ante				
	SM 4.1	SM 6.1	OP 6.4.a de minimis	OP 6.4.a Aiuto esenzione	Totale	SM 4.1	SM 6.1	OP 6.4.a de minimis	OP 6.4.a Aiuto esenzione	Totale
Agrigento	-131	-1.322	-219	-4	-1.676	-7.560	-1.902	-3.298	-1.490	-14.249
Caltanissetta	-55	-1.534	-212	-13	-1.813	-1.310	-2.054	-2.046	-999	-6.409
Catania	-85	-1.032	-110	-93	-1.319	-1.316	-1.223	-1.414	-3.203	-7.156
Enna	-28	-3.781	-1.068	-4	-4.882	-883	-2.522	-7.122	-1.223	-11.750
Messina	-44	-2.924	-912	-32	-3.911	-2.311	-2.600	-3.607	#DIV/0!	#DIV/0!
Palermo	-86	-3.615	-622	-166	-4.489	-5.566	-1.838	-4.663	-8.690	-20.758
Ragusa	-25	-286	-154	-110	-575	-405	-1.220	-1.406	-3.761	-6.792
Siracusa	-61	-743	-672	-64	-1.539	-929	-3.244	-3.984	-1.783	-9.940
Trapani	-6	348	-95	-5	242	-236	1.023	-2.047	-8.500	-9.760
Totale	-520	-14.889	-4.062	-491	-19.962	-1.518	-1.939	-3.668	-3.696	-10.820

INDICATORI ECONOMICO FINANZIARI

Elenco delle tabelle presenti in questa sezione

TAB. 63 – Variazione media indicatori economici - istanze ammissibili (*euro*)

TAB. 64 – Variazione media indicatori economici - istanze finanziate (*euro*)

TAB. 65 – Importo totale investimento/variazione indicatori economici - istanze ammissibili (*euro*)

TAB. 66 – Importo totale investimento/variazione indicatori economici - istanze finanziate (*euro*)

TAB. 67 – Quota pubblica investimento /variazione indicatori economici - istanze ammissibili (*euro*)

TAB. 68 – Quota pubblica investimento /variazione indicatori economici - istanze finanziate (*euro*)

TAB. 63 – Variazione media indicatori economici - istanze ammissibili (euro)

Indicatori	4.1	6.1	6.4.a de min	6.4.a es	Tutte
RN	233.279	107.961	80.712	212.339	128.400
PLV	284.135	80.278	29.544	48.475	106.867
CC	69.799	13.334	27.172	73.314	26.205
VA	247.430	98.300	97.855	219.141	126.562
PN	220.817	91.965	92.911	207.743	116.874
CP	59.508	17.771	30.828	35.053	26.874
RO	187.788	80.444	66.972	183.599	99.587

TAB. 64 – Variazione media indicatori economici - istanze finanziate (euro)

Indicatori	4.1	6.1	6.4.a min	6.4.a es	Tutte
RN	364.724	86.760	76.800	252.754	105.473
PLV	425.876	62.127	23.673	37.530	75.616
CC	98.493	13.147	33.861	115.320	23.777
VA	391.034	79.115	101.788	261.829	104.718
PN	354.774	72.139	97.169	245.714	96.210
CP	95.967	19.364	36.998	49.336	26.874
RO	295.134	59.631	64.712	212.539	77.745

TAB. 65 – Importo totale investimento/variazione indicatori economici - istanze ammissibili (euro)

Indicatori	4.1	6.1	6.4.a min	6.4.a es	Tutte
RN	4,8	1,9	3,3	3,3	3,0
PLV	4,0	2,6	9,0	14,4	3,6
VA	4,5	2,1	2,7	3,2	3,0
PN	5,1	2,3	2,9	3,4	3,3
RO	6,0	2,6	4,0	3,8	3,8

Indicatori	4.1	6.1	6.4.a min	6.4.a es	Tutte
ROI	-1,51	-7,13	-	-	-
RTA/KFIX	-3,26	-13,84	-	-	-
Vat	216.005	73.536	103.685	231.527	105.473
RO/ULF	66.016	45.047	33.357	92.824	48.000
Vat/ULT	84.764	29.735	17.791	39.360	37.579
R_ATCO	-	26.996	73.158	96.181	28.947

Indicatori	4.1	6.1	6.4.a min	6.4.a es	Tutte
ROI	-9,79	-7,57	-	-	-
RTA/KFIX	-19,17	-13,08	-	-	-
Vat	367.374	76.534	109.799	267.639	102.771
RO/ULF	89.855	42.596	32.099	91.729	44.622
Vat/ULT	88.256	26.224	7.700	50.736	27.751
R_ATCO	-	29.724	113.042	347.092	50.146

Indicatori	4.1	6.1	6.4.a min	6.4.a es	Tutte
Vat	5	3	3	3	4
RO/ULF	17	5	8	8	8
Vat/ULT	13	7	15	18	10
R_ATCO	-	7	3	3	9

TAB. 66 – Importo totale investimento/variazione indicatori economici - istanze finanziate (euro)

Indicatori	4.1	6.1	6.4.a min	6.4.a.es	Tutte	Indicatori	4.1	6.1	6.4.a min	6.4.a.es	Tutte	
RN	10,7	2,0	2,5	6,6	3,6	Vat	3	2	2	2	2	3
PLV	2,6	3,4	11,2	18,6	5,1	RO/ULF	13	5	8	8	8	9
VA	2,9	2,7	2,1	2,7	3,7	Vat/ULT	13	8	35	14	14	14
PN	3,2	2,9	2,2	2,8	4,0	R_ATCO	-	7	2	2	2	8
RO	3,8	3,5	3,2	3,3	4,9							

TAB. 67 – Quota pubblica investimento /variazione indicatori economici - istanze ammissibili (euro)

Indicatori	4.1	6.1	6.4.a min	6.4.a.es	Tutte	Indicatori	4.1	6.1	6.4.a min	6.4.a.es	Tutte
RN	3,0	1,8	2,4	1,5	2,2	Vat	2	3	2	1	2
PLV	2,5	2,4	6,6	6,5	2,6	RO/ULF	4	3	4	1	3
VA	2,9	2,0	2,0	1,4	2,2	Vat/ULT	8	6	11	8	8
PN	3,2	2,1	2,1	1,5	2,4	R_ATCO	-	6	2	1	7
RO	3,8	2,4	2,9	1,7	2,8						

TAB. 68 – Quota pubblica investimento /variazione indicatori economici - istanze finanziate (euro)

Indicatori	4.1	6.1	6.4.a min	6.4.a.es	Tutte	Indicatori	4.1	6.1	6.4.a min	6.4.a.es	Tutte
RN	6,7	1,8	1,8	3,0	2,7	Vat	2	2	2	1	3
PLV	1,7	3,1	8,2	8,4	3,7	RO/ULF	8	5	6	3	6
VA	1,8	2,4	1,9	1,2	2,7	Vat/ULT	8	7	25	6	10
PN	2,0	2,7	2,0	1,3	2,9	R_ATCO	-	6	2	1	6
RO	2,4	3,2	3,0	1,5	3,6						

